全世界嚴厲譴責美國侵略中東

大公報
Ta-Kung-Pao
123 Connaught Road, C.
Hong Kong
督印人　費彝民
中華人民郵政登記認爲新聞紙類
廣東人民郵政管理局執照第十五號
第一萬九千六百四十一號
今日出紙兩張半
零售港幣壹毫
每月本港三元外埠七元
地址　香港干諾道中一二三號
經理部電話　四八〇三六
編輯部電話　四八〇四六
電報掛號8778
廣州辦事處　惠吉西路二坊二號　電話：11605
干諾道中一二三號有利印務有限公司承印

支持阿拉伯人民正義鬥爭
全國人民怒斥美帝
京津滬穗各地羣衆紛紛集會遊行
要求美帝國主義者立即滾出中東

【據新華社北京十六日電】美國帝國主義悍然侵略黎巴嫩，激起了北京市廣大人民的憤怒。今天晚間，有十幾萬工人、農民、教授、學生、機關幹部和街道居民連夜集會，表示堅決聲援黎巴嫩人民的起義和伊拉克革命政府的成立，堅決要求美國軍隊滾出黎巴嫩，不准干涉中東。

石景山鋼鐵廠的職工，今天晚上，分別集會，聲討美帝國主義對黎巴嫩的武裝干涉，支持伊拉克的民族獨立鬥爭。煉鐵工人們剛煉完一爐鐵，他們就在高爐前面舉行了集會，工人們憤怒地譴責美帝國主義的侵略行爲，爐前工李國臣說，伊拉克人民把萬惡的反動王朝推翻了，這不僅是伊拉克人民的勝利，也是全世界愛好和平人民的勝利。我們中國鋼鐵工人堅決反對美帝國主義的侵略行爲，我們堅決支援黎巴嫩和伊拉克人民反對帝國主義的鬥爭。爐前工楊學芳憤慨地指出，過去受過帝國主義壓迫的中國人民，現在站起來了，我們決不容許美帝國主義橫行霸道，帝國主義的侵略行爲一定會在全世界人民的正義鬥爭面前碰得頭破血流。（下轉第二版）

人民日報論阿拉伯民族獨立
中東燃起解放怒火
美軍事干涉必慘敗
中國亞非團結會等三團體聲明
支持伊人民鬥爭反對美國干涉

【中國新聞社北京十六日電】人民日報今天發表以「歡呼伊拉克人民的偉大勝利」爲題的社論說，我們中國人民熱烈祝賀伊拉克共和國的誕生，熱烈祝賀伊拉克人民的偉大勝利。雖然在我們兩國人民之間還隔着幾千公里的距離，但是我們從內心覺得，伊拉克人民的鬥爭就是我們自己的鬥爭，伊拉克人民的勝利就是我們自己的勝利。

社論說，伊拉克人民的勝利是亞非人民特別是阿拉伯人民近年來一系列巨大勝利的新發展。對於亞非人民有特別重大的意義，因爲伊拉克的費薩爾王朝是巴格達條約的創立者，是美英帝國主義侵略者在中東的基石。但是現在這塊基石陷落了，而且變成了反帝國主義的前哨陣地。伊拉克共和國的成立不但直接援助了黎巴嫩人民的鬥爭，而且根本改變了整個中東的形勢，大大加速了殖民主義勢力在中東以至在全世界徹底覆滅的過程。

社論說，美國侵略者的軍隊已經在黎巴嫩登陸。一切對狼的鬼面具都放下了，它們威脅着不但要對黎巴嫩人民而且要對伊拉克人民進行武裝干涉。但是武裝干涉嚇不倒爭取獨立的人民。美英帝國主義者對於黎巴嫩和整個中東的干涉，只能引起中東人民更加廣泛和堅決的反抗，最後必然要遭到像蘇彝士運河事件一樣的可恥失敗。阿拉伯人民現在的力量比那時更強大了，他們的鬥爭正在匯合成一片，而一切民族解放運動的忠實友人——社會主義陣營各國的力量也比那時更強大了。干涉者將在他們所無法控制的整個中東的民族解放的熊熊烈火之中燒得焦頭爛額。

社論最後說，我們中國人民同亞非各國廣大的人民一樣，同社會主義各國人民一樣，堅決地同爭取獨立的伊拉克人民、黎巴嫩人民站在一起。

大公報今天也發表了社論，對美國派兵在黎巴嫩登陸，企圖鎮壓黎巴嫩人民起義、威脅伊拉克的侵略行爲，提出嚴重的警告。

【據新華社北京十六日電】中國亞非團結委員會負責人今天發表談話，熱烈祝賀伊拉克人民的偉大勝利，並且嚴正譴責美帝國主義對黎巴嫩的武裝干涉。他指出，中國人民將堅決支持爲獨立自由而戰的伊拉克人民和黎巴嫩人民。

這位負責人說：「伊拉克共和國的誕生，不但意味着亞洲又多了一個擺脫帝國主義控制、取得民族獨立的國家，而且標誌着阿拉伯人民的獨立鬥爭、亞非兩洲的民族解放鬥爭和全世界所有被壓迫民族的解放鬥爭的高漲和新的勝利。這對全世界人民爭取和平、反對新戰爭的鬥爭，毫無疑義地又是一個極大的鼓舞。我們熱烈地祝賀伊拉克人民這一偉大勝利！」（下轉第三版）

納賽爾離南返國
加沙發生反美示威遊行
羣衆高呼「反對軍事干涉」

【新華社北京十五日電】貝爾格萊德消息：阿拉伯聯合共和國總統納賽爾取消了他在南斯拉夫最後一天的訪問計劃，提前二十四小時於十四日晚間離開布里俄尼島返回開羅。

有消息說，納賽爾總統是在得悉伊拉克發生武裝政變的消息後決定立即回國的。原先安排的在十五日舉行的告別會取消了。

納賽爾總統和他的隨行人員在南斯拉夫訪問了十三天。

【路透社埃及加沙十六日電】反美示威遊行十六日在埃及與以色列交界的加沙地區風起雲湧。示威羣衆高呼：「打倒美國帝國主義」「反對軍事干涉」。

蘇聯政府聲明
對美國侵略中東不能置若罔聞
爲保衛和平將保留採取必要措施之權

【路透社倫敦十六日電】蘇聯政府今天就美軍登陸黎巴嫩發表聲明，它認爲中東局勢威脅世界和平。聲明要求美國政府立即自黎巴嫩撤軍。聲明說，蘇聯政府不能置若罔聞，它將保留採取保衛和平與安全的必要措施的權利。

【新華社北京十六日電】據塔斯社莫斯科訊：「眞理報」十六日發表觀察家的一篇文章，譴責美國對近東地區的武裝干涉。文章說，美國的武裝干涉再一次使這一地區的局勢緊張起來，並且對和平和國際安全造成了嚴重的威脅。

這篇題爲「侵略阿拉伯東方人民的行動」的文章說，美國的武裝部隊已經開始侵入黎巴嫩。美國海軍部隊也開入了地中海東部。美國軍隊在黎巴嫩登陸以後，白宮以美國總統的名義發表了聲明，企圖爲美國政府的武裝干涉辯護。聲明硬說，美國武裝部隊佔領黎巴嫩是爲了「協助維護安全」和「保護美國僑民的生命」。顯然，這種藉口是十分虛僞和騙人的。

文章說，安全理事會在美國要求下派往黎巴嫩去的聯合國觀察員小組已經確認，黎巴嫩的事態是純粹內部的事件。這樣，美國有什麼權利來進行赤裸裸的武裝干涉呢？干涉、特別是武裝干涉其他國家的事務，這是聯合國憲章堅決禁止的，國際法把它看做是侵略行爲。

文章指出，美國迴避聯合國而進行武裝干涉活動並不是偶然的。白宮在聲明中說美國「在安理會特別會議上報告了它」的行爲，這就等於要安全理事會面臨佔領黎巴嫩的既成事實。這是對聯合國威信的嘲弄。（下轉第三版）

蘇聯宣佈承認伊拉克共和國

【路透社倫敦十六日電】莫斯科電台十六日廣播，蘇聯已承認新成立的伊拉克共和國。

電台以阿拉伯語廣播說，蘇聯部長會議主席赫魯曉夫在致伊拉克共和國總理卡塞姆的電報中已宣佈蘇聯的承認。

送孩子去中東送死
美一議員表反對
還有議員反對美冒大戰危險

【合衆國際社華盛頓十五日電】美國衆議院一位民主黨議員十五日批評艾森豪威爾總統派兵赴黎巴嫩去。

衆議員亨利・路斯在衆院一分鐘的發言中提出了此種批評。他說，總統不應該「事先不和國會商量，也不容許辯論，竟自行干涉中東。」他說，美國的行動「不僅冒三次世界大戰的危險，而且有激起大部份不參加軍事集團國家的道義上反感的危險」。

雷朋及參院其他民主黨和共和黨領袖贊成總統的行動，但參院第二號民主黨參議員曼斯斐爾對「美國海軍陸戰隊於此時登陸黎巴嫩是否明智」表示懷疑。

【法新社華盛頓十六日電】美國共和黨參議員威廉・蘭格十五日在參院抗議將美國的孩子送往遙遠的地方去爲反共送死。

蘭格說：他曾經反對過艾森豪威爾主義，並且也爲了同樣的理由反對派陸戰隊到黎巴嫩。

伊閣員警告英美
不得干涉伊內政

【據新華社大馬士革十六日電】正在大馬士革的伊拉克共和國教育部長奧馬爾十五日就約旦國王侯賽因要求美英兩國「援助」一事對敍利亞通訊社記者發表談話說，伊拉克革命「是當地的和內部的問題，同任何外國都沒有關係。」

他又說：「伊拉克政府已經聲明，它履行對世界組織承擔的國際義務，因此這種行動是侵犯伊拉克的權利和干涉它的內政。」

他指出：「如果帝國主義捲入這種瘋狂的冒險中去的話，它就會遭到在蘇彝士運河問題上的同樣的命運。」

美國已成衆矢之的
印度政界斥美瘋狂行動
西德報紙說美在道義上站不住
開羅輿論警告美國勿蹈蘇彝士覆轍

英國　【法新社倫敦十六日電】英國工黨「每日先驅報」堅決反對西方的行動，並指美國的登陸是「砲艦外交」。

該報說，英國「決不可參加美國在中東登陸的瘋狂行爲」。

法國　【法新社巴黎十六日電】法國的「解放報」說：美國干涉中東只能解釋爲恐怕危及那邊豐富的石油公司。

該報說：爲了「科威特或伊拉克的龐大利潤」，帝國主義者準備冒世界大戰的危險。

「人道報」並刊出法共政治局發表的一個聲明，對戴高樂及其內閣對中東的意圖再度表示關切，並且呼籲「工人階級和法國人民」保持警惕，並「一致行動以反對對伊拉克及黎巴嫩事務的一切干涉」。

德國　【路透社柏林十六日電】在東柏林出席德國統一社會黨大會二千二百六十個代表十六日一致通過一個提案：「抗議美軍干涉黎巴嫩」。決議案要求他們立即撤退。代表們並表示願與阿拉伯人民團結一致爲他們的自由和獨立而鬥爭。

【路透社波恩十六日電】許多西德的報紙十六日指美國的干涉是「第二個蘇彝士」。

在漢堡的「世界報」說：「杜勒斯國務卿站近……戰爭的邊緣，但其舉動之合法性和是否獲得道義上的支持，很成問題。」

挪威　【路透社奧斯陸十六日電】往往反應政府意見的挪威工黨機關報「工人報」十六日強烈指摘美國在黎巴嫩的行動。在第一版一篇未署名的社論，用「不愉快的行動」作標題。說對伊拉克事件的干涉，實在「沒有什麼根據」。

捷克　【路透社布拉格十六日電】捷克外交部長瓦・戴維十六日發表聲明說：「美國侵略黎巴嫩的一切後果的一切責任可能而且將落到美國自己的頭上。」

波蘭　【路透社華沙十六日電】波共機關報「人民論壇報」十六日說：美軍在黎巴嫩登陸其「引起的緊張程度，爲蘇彝士事件所不能比，並且使世界有爆發戰爭的威脅」。

阿聯　【路透社開羅十六日電】半官方的埃及報紙「人民報」指美國在黎巴嫩的行動是「對一個阿拉伯國家的公開侵略並且是對阿拉伯民族主義之新的挑戰。」

半官方的「共和國報」說：兩年前他們的盟友在蘇彝士遭受的同樣命運，在等待着在貝魯特的美國人。

該報說：「阿拉伯民族主義將從黎巴嫩危機中產生勝利，美國除了丟臉及爲人民所唾棄之外，將一無所得。」

「金字塔」報說：「職業的僱傭兵和賣國賊夏蒙已簽訂了一個文件，准許他的國家由美國人佔領，從而以賣國賊而編入歷史。」

「消息報」說：「黎巴嫩犯了她歷史上最大的錯誤。如果其結果造成毀滅性的戰爭，美國將何以對後代交待？」

印度　【法新社新德里十六日電】印度社會黨書記K・K・梅農十六日指摘美軍在黎巴嫩登陸是對「小國自由的侮辱」。

梅農說：由於聯合國觀察組人員駐在黎巴嫩，（美國）決定派美軍到那邊去是蔑視聯合國的權力和「國際道義」。

【路透社新德里十六日電】關於美軍登陸黎巴嫩雖無官方評論，但此間政界的意見一般都同意今天（十六日）「印度時報」的意見，該報說，美國此種行動「是一種政治狂行」。

「印度快報」說：面對西方殖民主義的恢復，是亞洲和阿拉伯世界「非幹即死」的時候到了。

日反對美出兵黎國
認爲美軍應速撤退
岸信介也說伊政變是內政問題

【法新社東京十六日電】日本十六日正式指美國在黎巴嫩的軍事干涉是一項要不得的行動，並訓令該國駐聯合國的代表相應行動。

日本外務省發言人宣佈：「日本認爲美國派兵一事「從中東的和平與政治安定觀點來看，是一項要不得的行動」。發言人說：「日本希望聯合國組織友好地通過一些措施，使美軍迅速撤退，日本並願意爲實現這個目的而合作。」他又說：「美國的行動是否構成對聯合國憲章的破壞，看法或有不同。可是，美國顯然抱着相當的堅決態度，派出軍隊去應付一個緊急的局面。」

該發言人說：日本將訓令駐聯合國代表松平康東依政府所採取的態度行事。日本並將此事通知有關外國政府。

【路透社東京十六日電】日本首相岸信介十六日說，第三個國家干涉伊拉克事務是要不得的。

內閣官房長官赤城宗德在記者招待會說，岸信介已在電話裏將他的意見告訴外務相藤山愛一郎。岸信介說，伊拉克問題是「純粹的內政」。

杜勒斯邀請下
英外相飛美國

【路透社倫敦十六日電】英國外交大臣勞埃德在下院宣佈，他將於十六日飛華盛頓，與美國國務卿杜勒斯會商。

他在下院展開辯論。自美軍昨天（十五日）在黎巴嫩登陸之後，反對黨要求他出席下院辯論。勞埃德說：「我們覺得有與美國政府保持最密切接觸的必要。在杜勒斯先生的邀請之下，我建議於今日下午飛往華盛頓」。

毛主席昨接見
三個會議代表

【新華社北京十六日電】毛澤東主席和中共中央領導人員鄧小平、彭眞、彭德懷、陳毅、李富春、李先念、聶榮臻，今天下午先後接見了全國民間文學工作者大會的代表、貴州省參觀全國農具展覽會的代表團、全國婦女工作會議的代表和全國統戰工作會議的代表。

規模超過新安江
青田建水電站
發電能力八十萬瓩　秋間動工

【本報上海十六日專電】浙江省內第二條大江——甌江的流域規劃報告已由上海水電設計院在最近編製完成。根據甌江流域規劃選定的梯級開發方案，將在青田、緊水灘、田阜分別興建三個壩，總裝機容量共一百一十萬瓩，平均年發電量四十億度。爲了滿足浙東電力系統負荷急劇上漲的需要，決定以青田高壩爲第一期工程，立即由上海水電設計院開始水電站的初步設計，今年第三季度開始施工，爭取一九六一年發電。

青田水電站壩高一百五十公尺，裝機容量八十萬瓩，年平均發電量二十九億度，工程規模超過正在興建中的新安江水電站。

青田水電站建成以後，將以超高壓輸電線送電上海，它每年發出的電力可以使國家節省發電用煤一百五十萬噸左右。

中國食品出口公司香港代理處
五豐行
遷移新址啓事
敝行自一九五八年七月廿日起
全部遷至：
香港德輔道中2號A——
——中國銀行大廈三樓
從是日起全部電話號碼爲：

營業一部	24284	24283	22218
營業二部	22216		22302
營業三部	22302		22303
營業四部	22216		22303
出口部	22219		
儲運部	24305		24282
財會室	22218		
經理室	22217		

電掛：3578或"NGFUNG"
特此敬告　一九五八年七月十七日

伊人
免燙恤

免燙恤 5,000 件
價值 $35,000
"大贈送十天"
全部貨品包括：西褲、恤衫、夏恤、睡衣、童裝。
購貨價值拾元或以上者，
即獲贈送免燙恤壹件。
每日只限送五百件，送完即止。
門市部：中環 德輔道中32号　銅鑼灣 軒尼詩道529号
電話 32793　34449

共和政令達全境 伊拉克情況告穩

巴格達人民大遊行擁護革命

【新華社大馬士革十五日電】據巴格達電台廣播，現在，伊拉克全境都承認共和國政府的政權，並且爲這個政府所控制。全國情況穩定。

當局號召居民不要輕信某些居心險惡的歹徒所散布的各種挑撥性謠言，而要聽從共和國政府官方公報的命令。

伊拉克首都人民十四日舉行了大規模示威遊行，表示支持和擁護革命。遊行者高呼口號：「革命萬歲！」「阿拉伯團結萬歲！」「全體阿拉伯人，進行統一的鬥爭，抱着一致的目標！」。

【據新華社北京十五日電】據塔斯社貝魯特十五日訊：據巴格達電台廣播，伊拉克共和國政府發表了一項正式聲明說，居住在伊拉克的一切外國人以及他們的財產都將受到共和國武裝部隊的可靠保護，保證絕對安全。

【路透社貝魯特十六日電】巴格達電台十六日說，駐在約旦的伊拉克軍隊，現在都已撤回伊拉克。

伊拉克軍隊，估計約有一萬二千人，過去是在伊拉克—約旦聯邦的規定下派駐約旦的。

【據新華社開羅十六日電】據巴格達電台報道，伊拉克總理卡塞姆在十五日晚上發表聲明，宣佈伊拉克退出伊拉克—約旦聯邦。

聲明宣佈，伊拉克共和國政府認爲，所有的和這個聯邦有關的法律都一律無效，伊拉克由於同約旦結成這個聯邦所承擔的財政和軍事義務都不再和伊拉克發生任何關係。

巴格達電台在廣播了這篇聲明之後還報道，伊拉克全國各地都扯下了伊拉克—約旦聯邦的旗幟，而掛上了伊拉克國旗。

伊拉克和約旦結成的所謂「阿拉伯聯邦」，是在今年五月十五日由已被推翻的費薩爾國王和約旦國王侯賽因正式宣告成立的。伊拉克和約旦兩國各地人民曾紛紛反對成立這個聯邦。

【據新華社大馬士革十五日電】據大馬士革電台今天晚間廣播，伊拉克共和國內閣今天上午決定撤銷努里·賽義德的駐聯合國常駐代表阿巴斯的職務，並且任命哈希姆·賈瓦德接替他的職務。

伊拉克共和國電台今天晚間報道，賈瓦德不久將到紐約去參加應美國要求召開的討論中東局勢的安全理事會緊急會議。這家電台又說，伊拉克外交部已經要求把這次會議推遲到伊拉克共和國的合法代表到達紐約後再開。

【據新華社大馬士革十五日電】據巴格達電台廣播，伊拉克共和國副總理阿里夫今天上午向羣衆發表演說。他說，「起義是人民鬥爭的結果。我們只是謀求一切人的自由，而不會像暴君所做的那樣來奴役人民。」

他又說，「你們全都知道，帝國主義和它的代理人常常企圖在你們中間製造分裂，你們的責任就是要加強團結，粉碎帝國主義反對你們新建立的共和國的任何陰謀詭計。」

美續調兵赴黎 英法蠢蠢欲動

爲了打聯合國旗幟進行侵略 美正式提議組國際警察部隊

【路透社紐約聯合國十六日電】聯合國秘書長哈馬舍爾德十六日向安理會報告，說在黎巴嫩的觀察組「在他們安排聯絡黎巴嫩邊境這件事上完全成功……」

哈馬舍爾德說：這一結果的獲得，適值恢復邊境與美軍登陸之日。聯合國十五日所取得的結果是前此努力之合理的和成功的結果。

美國代表洛奇在提出一個提案，要把觀察組擴大爲實際的國際警察部隊時，他說，美軍的派遣「與聯合國的努力相輔相成」。

【路透社倫敦十六日電】預料十六日將有更多美軍登陸黎巴嫩。

英、法兩國在中東的軍隊也在調動。

同時，英國也在把第三突擊旅和四十五海軍陸戰隊突擊隊從馬爾他調到塞浦路斯，而早已駐在塞浦路斯島附近的英國戰艦據悉已在戒備中。

法國第一艦隊驅逐艦「卡聖號」和供應艦「拿布斯號」十六日從土倫啓碇前往參加在黎巴嫩海外的法國艦隊的行動。法國政府已同意必要時對黎巴嫩危機所採取的措施。

美國太平洋艦隊和大西洋艦隊都在四小時戒備，第一轟炸機戰略空軍司令部和美「加空軍司令部都在提高戒備，戰術空軍已派出大隊空軍到不宣佈的海外目的地。

【法新社華盛頓十六日消息】美國太平洋艦隊已在戒備之中。太平洋艦隊包括軍艦四百六十艘，飛機三千架，海軍官兵二十六萬人。除了這些之外，還有海軍陸戰隊七萬人。

【路透社貝魯特十六日電】美國海軍陸戰隊，配備坦克與重武器，十六日繼續在貝魯特附近登陸。計至上午爲止，已登岸的總數約有三千人。

【路透社馬爾他瓦列塔十六日電】四萬三千噸英國海軍母艦「鷹號」已於十六日上午離開這裏。預料這艘母艦將在黎巴嫩和塞浦路斯之間一百哩的海面巡邏。

想發戰爭財 日股市報起

航運及石油股票漲二成五

【法新社東京十六日電】在獲悉美國在黎巴嫩的軍事行動的消息之後，日本的股票市場十六日出現小小的戰爭繁榮。與十五日相比，航運和石油股票漲價達百分之二十五，橡膠股票起價約百分之十。

鋼鐵和重工業股票漲價約百分之五，其他股票則較少堅挺。股票的漲價起因於買家的爭相買進，以爲有另一市場興旺的光景到來。在日本此種情形正同蘇彝士運河封鎖時的情況相同。

反對帝國主義及其代理人 約旦各地示威遊行

王宮屋頂停着直升機「防萬一」

【新華社大馬士革十五日電】此間「光明報」今天報道，約旦各地在十四日發生了示威遊行，歡呼伊拉克政變勝利。示威羣衆高呼口號，反對帝國主義及其代理人，並要求滿足人民的要求從任何帝國主義影響下解放出來的願望。

約旦同伊拉克的邊界已經在昨天封鎖了。

另據大馬士革電台廣播，約旦當局曾經出動大批保安部隊來驅散示威羣衆，但是沒有成功。

來自約旦首都安曼的消息說，約旦國王侯賽因昨天曾把一架直升飛機停在他的王宮屋頂上，「以防萬一」。

【據新華社大馬士革十四日電】據大馬士革「旗幟報」十三日報道，來自安曼的可靠消息說，在約旦也已經發生了反對侯賽因政權的人民抵抗運動。十三日，在首都安曼就發生了數起爆炸事件。在耶路撒冷、安曼和納普魯斯，愛國者曾經散發了幾千張傳單，表示強烈反對親西方的國王侯賽因最近的陰謀活動。侯賽因已經以「準備舉行政變來顛覆王朝」的罪名逮捕了七十名約旦軍官。

英汽油漲價

每加侖增價半便士 股票市場報價略有起色

【合衆國際社倫敦十五日電】英國大石油公司十五日把每加侖汽油加價半便士，但強調這次加價與伊拉克政變無關。

【法新社倫敦十六日電】在美軍登陸黎巴嫩的消息傳出之後，倫敦的股票交易所顯有復原的迹象，幾乎所有各部門的股票都略有起色。在過去兩天石油股票損失慘重，現已有一部份恢復，政府債券及金礦股票亦呈穩定。

可是，倫敦市方面對英國干涉中東是否有用，則意見極其紛歧。

民族主義在伊拉克獲勝 亞非各地響徹歡聲

認其將促進阿拉伯世界的團結 並且將要擴大中東的和平地區

大馬士革【據新華社大馬士革十五日電】大馬士革「輿論報」十五日以全頁的大字標題刊載了伊拉克共和國成立的消息，並且發表社論表示熱烈的歡迎。

「巴拉達報」寫道：「所有阿拉伯人民衷心歡迎伊拉克參加了阿拉伯的爭取實現阿拉伯願望和民族目的的行列。」

「光明報」、「曠野報」、「羣衆報」、「勝利報」、「旗幟報」和「今天報」都發表社論歡呼伊拉克共和國的成立。

卡拉奇 巴基斯坦民族人民黨總書記烏斯馬尼十五日晚發表聲明說，「伊拉克成立的民族主義的新政府顯然受到絕大部份伊拉克人民的信任。」

「卡拉奇時報」十五日報道，伊拉克軍官武裝政變成立伊拉克共和國的消息像野火一樣在巴基斯坦首都卡拉奇各處蔓延開來。人們成羣地或三三兩兩地在路旁談論伊拉克的事態發展。這家報紙說，這裏的政界人士中有一部分人對伊拉克的事件感到高興，認爲伊拉克政權的改變將會促進阿拉伯世界的團結，並且將削弱西方帝國主義在中東的控制。

新德里 正在印度訪問的黎巴嫩反對黨領袖馬克蘇德十五日就伊拉克政變發表聲明說，「七月十四日將變成爲阿拉伯人民歷史上的一個偉大日子」。他說，「這次革命將要擴大中東的和平地區」。

馬克蘇德說，伊拉克最近事態的發展使阿拉伯人民歡欣鼓舞，因爲這種事態的發展使伊拉克回到阿拉伯國家當中來。他指出，阿拉伯國家的更加緊密的聯系，將使阿拉伯民族主義的目標能夠實現。

十五日印度首都各報都在第一版登載了伊拉克政變的消息，並且認爲這次政變正好在巴格達條約國家伊斯坦布爾會議前夕發生具有重大意義。各報在社論中稱這次政變是阿拉伯民族主義的勝利，並說這是對巴格達條約的致命打擊。

雅加達 雅加達「獨立報」十五日就伊拉克武裝政變發表社論說，伊拉克發生的事件是內政問題。如果外國進行干涉的話，就會產生深遠的影響。

喀土穆 蘇丹民族聯合黨領袖伊斯梅爾·阿扎里十五日說，伊拉克革命純粹是內政問題，巴格達條約國家或其他國家對伊拉克的干涉都將是不可想像的。他說，他反對外國干涉任何一個國家的內政。

阿扎里祝伊拉克人民在伊拉克新政府下獲得進步、幸福和繁榮。

伊拉克政變經過

軍隊拒絕開赴黎國是近因

【本報訊】據法新社開羅十五日電，開羅電台報道伊拉克軍事政變經過如下：

七月十三日晚，伊拉克政府下令給軍隊，要它開赴黎巴嫩去鎮壓黎巴嫩起義軍。伊拉克軍官接到命令後，即率軍隊到王宮前，要求伊拉親王收回成命。伊拉親王下令王宮禁衛軍向軍隊開槍。

槍戰發生後，伊拉親王中彈殞命。市民聽到槍聲，也羣起參加攻擊王宮，雙方互有傷亡。

當人民找到伊拉親王屍體時，他們拒絕把它交給起義領袖。自一九四一年革命以來，伊拉親王曾大規模殺人示衆，羣衆恨之入骨，找到他的屍體後，碎屍洩恨。

起義羣衆隨後又攻擊賽義德常住的宮殿，找不到賽義德，又打不開密封的宮門，羣衆就放火燒了這座宮殿。

英大使館燒文件失火自焚

羣衆也包圍了英國大使館，高呼反對帝國主義。守衛大使館的職員在陽台上開槍，殺了三人。其他大使館職員忙於燒毀文件，文件太多，燒得匆忙，大使館因而起火。發生火警後，伊拉克軍隊立即開到，協助撲滅火燄。大使館人員及家屬全部遷到最華麗的巴格達大酒店。

夏蒙傳已被殺

黎政府軍要求美軍撤退 否則參加義軍一同作戰

【法新社大馬士革十六日電】大馬士革十六日盛傳黎巴嫩總統夏蒙已被起義軍隊刺殺。這個消息尚未證實。

傳說，黎巴嫩軍隊已提出，除非美軍立即撤出黎巴嫩，否則他們將參加起義軍一起作戰，抗議美國干涉。同時傳說，某個別部隊早已與起義部隊聯成一起，消息又傳出，美軍和起義軍某些部隊已發生接觸。

裁軍合作會議開幕

千餘代表雲集斯德哥爾摩

大會將成立五個委員會，討論裁軍、政治合作、經濟合作、文化合作及各國和平力量合作等問題

【新華社斯德哥爾摩十五日電】裁軍和國際合作大會將於明天本地時間上午十時在這裏開幕。

飛機和其他交通工具先後把代表們從世界各個角落載送到斯德哥爾摩。到現在爲止，約有七百名參加大會的代表已經在大會秘書處報到。據估計，來自七十多個國家和地區的大約一千二百名代表和觀察員將參加大會。世界各國人民極重要的和平和戰爭問題。

現在有許多外國客人光臨斯德哥爾摩。在街上、在大飯店裏，特別是在大會秘書處所在地馬耳米飯店，都可以看到他們。他們互相交談，交換有關本國和平運動的消息和意見。

自從一九五五年在赫爾辛基召開上屆和平大會以來，現在已有三年了。國際形勢的發展大大有利於和平力量，而不利於好戰的帝國主義者。亞洲、非洲和拉丁美洲反殖民主義運動的高漲增加了企圖統治世界的帝國主義陣營的困難。帝國主義者企圖用一切力量來阻撓裁軍談判，進行武裝干涉鎮壓反殖民主義運動。可是，世界事態的發展早已證明它們這種瘋狂的行動必然會遭到可恥的失敗。大會一定可以聽到爲民族解放而鬥爭的亞非兩洲和拉丁美洲各國人民的響亮呼聲。

據悉，在明天上午大會正式開幕後，會上將宣讀世界和平理事會主席約里奧—居里的來電。他因健康關係將不能來參加大會。大會將在頭兩天舉行全體會議，然後由委員會開始工作。大會將成立裁軍、政治合作、經濟合作、文化合作以及各國和平力量合作等五個委員會。

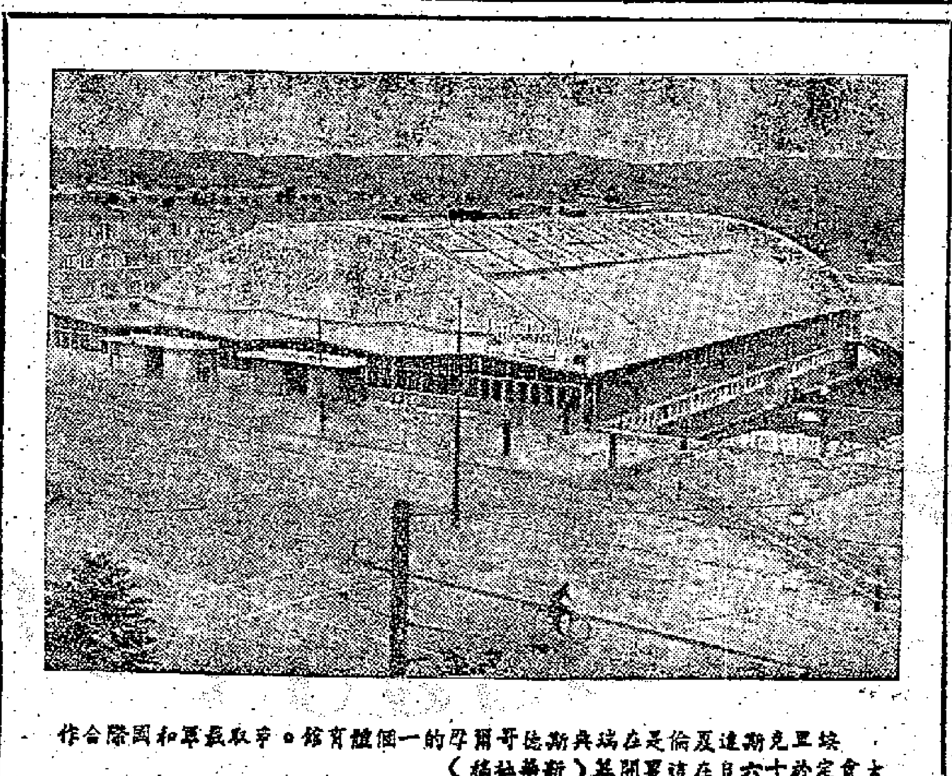

埃里克斯達及倫是在瑞典斯德哥爾摩的一個體育館。爭取裁軍和國際合作大會定於十六日在這裏開幕（新華社稿）

印京外交活動頻繁

中東局勢引人注意 尼赫魯提前飛返新德里

【路透社新德里十六日電】印度總理尼赫魯因爲中東危機，已取消了訪問勒克瑙之行，並將在十七日早飛返新德里。

尼赫魯十六日在阿拉哈巴德的工人大會上說，中東局勢十分危險。他說：「全世界正在十分急速的走向危機。」

尼赫魯又說：「如果有事發生，沒有一個國家可以倖免。」

新德里十六日外交活動頻繁。南斯拉夫代辦曾訪外交部，遞送鐵托總統給尼赫魯總理的電報。

又列世界前茅

自動井下電測儀製成

【中國新聞社西安十五日電】一部多線式自動井下電測儀，在西安地球物理儀器廠誕生。經過國家技術鑑定，證明這部儀器的工作性能和測井效能，都超過美國製造的儀器，達到世界先進水平。

電測儀是用於鑽井過程中研究井下地層和油層情況的儀器，被人們稱爲石油地質工作的眼睛。西安地球物理儀器廠總工程師劉永年，經過多年研究製成的這種多線式電測儀，下井一次可以測出十條曲線；而美國的電測儀最多只能測四條曲線。據初步測算，它的測井時效比一般電測儀要高二倍至三倍。

最大煉鋼廠開建

武鋼建設一再躍進

擁有九座大平爐和一座混鐵爐

【中國新聞社武漢十六日電】我國目前最大的煉鋼廠——武鋼煉鋼廠十五日正式動工興建。這個世界第一流的煉鋼廠，是蘇聯幫助中國設計的。煉鋼廠包括九座大平爐，一座混鐵爐和二十六個輔助車間，建築面積達九萬七千平方公尺。

這個廠全部建成後，每年生產的鋼，可以製造拖拉機十六萬五千台，或者是汽車八萬二千五百輛，如果軋成鋼軌，可鋪設四萬五千公里鐵路。

這座煉鋼廠的全面動工興建，是武鋼建設一再躍進的一個標準。根據國家原來的要求，它的第一期工程將在一九五九年底投入生產，第二期工程要在一九六一年建成，現在全體職工決定縮短工程一半，把兩期工程一起作，明年就可完成全部工程。

打開心臟施行手術

滬使用國產心肺機奏奇功

【中國新聞社上海十六日電】上海市胸科醫院應用國產人工心肺機，最近爲一個先天性心臟病的十二歲女孩打開心臟的最深處，進行一次外科手術。

這架人工心肺機是上海醫療器械廠和胸科醫院合作設計，完全用國產原料製成的，在手術中，這架機器代替了病人的心肺功能二十分鐘三十秒，就是使她全身血液不經過心臟而暫時在體外循環（相等於全身血液換了八次），醫生就抓住病人心肺暫時休息的片刻，割開心臟，把她的病根子——右心室上一塊六公分大小的多肉組織切掉。現在她已經完全脫離了手術危險期。

上海現有五個醫院自己製造人工心肺機，五架機器的式樣各不相同。他們最近成立了體外循環協作小組，相互交流經驗。研究工作進展都很快，其餘幾架機器也都將結束動物實驗，進入臨床應用。

全國人民怒斥美帝

（上接第一版）

北京

北京棉紡織廠合營有三千多工人，剛下了晚班便舉行大會，並連夜結隊到街上遊行示威。在羣衆大會上，這個廠的黨委副書記趙全林對工人們說：「美國侵略者是嚇不倒爭取獨立的黎巴嫩人民和伊拉克人民的，全世界愛好和平的人民都是他們的後盾！」他的話剛剛講完，工人們以無比憤怒的心情爭先在大會上發言。電氣車間工人田林生說：「我作爲中國工人階級的成員，堅決反對美帝國主義這種豺狼行爲。」他高呼「美國軍隊滾出黎巴嫩！」

北京電子管廠上夜班的工人們，在休息的時間內聚集在車間的機器旁舉行了集會。工人汪偉生警告美帝國主義說：「黎巴嫩和伊拉克人民的鬥爭不是孤立的，他們會得到六億中國人民和全世界愛好和平人民的支持，美帝國主義者如不放棄它的侵略野心，必會像在朝鮮戰場一樣，最後遭到可恥的失敗。」

天津

【新華社天津十六日電】天津的各界人民十萬多人今天分別舉行了上百次的座談會和羣衆集會；晚間有的羣衆敲鑼打鼓、舉着火炬到街頭遊行，歡呼伊拉克共和國的成立，反對美國干涉阿拉伯各國人民的內政，並且要求美國軍隊滾出黎巴嫩。

正在燈光輝煌的街頭上舉行技術革新展覽會的天津市河西區的工人、店員、手工業社員和街道居民們，聽到美國武裝干涉黎巴嫩人民內政的消息，立即舉行了有八千多人參加的大會，憤怒抗議美帝國主義的侵略行爲。天津廣播器材廠工人王全義、手工業社員李恩第、曲藝演員劉護民、幾開青年工作人員劉增提等，在發言中表示堅決站在阿拉伯人民一邊，反對美帝國主義的侵略。這個區的有兩萬名工人、學生還舉行了盛大的示威遊行，高呼着反對美帝國主義武裝干涉各國人民的內政等口號，一直到深夜。

在天津市的穆斯林座談會上，曾經到中東訪問過的穆斯林代表天津市八萬多名穆斯林表示，一定全力支援黎巴嫩和伊拉克人民反對帝國主義的正義鬥爭。哲瑪林堤尼馬潤說，中國穆斯林把黎巴嫩和伊拉克人民的鬥爭看作是自己的鬥爭。美帝國主義的侵略行爲，在全世界愛好和平人民的反對下，一定會碰得頭破血流。

天津市各機關幹部也紛紛舉行集會。市人民委員會所屬十幾個局、處的三千名幹部分別舉行了集會，他們警告美帝國主義者不要玩火自焚。

天津市六所高等學校的一萬多名師生，今晚也分別舉行了座談會和集會，他們憤怒抗議美帝國主義侵略黎巴嫩。南開大學師生三千多人舉行了廣播大會，他們高呼「反對帝國主義的干涉！」「伊拉克人民獨立萬歲！」等口號。天津師範大學、天津醫學院等學校的師生晚間也舉行了集會，他們在發言中支持黎巴嫩和伊拉克人民的正義鬥爭，並且指出，帝國主義者的武裝干涉嚇不倒爲爭取獨立而鬥爭的阿拉伯人民，帝國主義者必然被反殖民主義鬥爭的烈火燒得焦頭爛額。

上海

【新華社上海十六日電】美帝國主義武裝干涉阿拉伯各國人民內政的消息，激怒了上海人民，上海市的工人、學生、科學家們連夜紛紛集會，堅決支援阿拉伯各國人民的正義鬥爭，堅決支持伊拉克革命政府，要求美國政府立刻把侵略軍撤出黎巴嫩。

江南造船廠的職工來不及脫下身上的工作服、洗去手上的油漬，就舉着寫有「美帝滾出中東！」「堅決支持中東人民！」等標語的旗幟舉行了抗議大會，會上通過了抗議書。造船工人、先進生產者楊忠清在會上憤怒地說：「美帝國主義的軍艦過去在黃浦江上橫行霸道，侵略中國，被中國人民打敗了；它侵略朝鮮又被中朝人民打敗了。但是它沒有接受教訓，現在又侵略黎巴嫩，我們中國工人階級堅決不允許！全世界愛好和平的人民堅決不允許！」上海第一鋼鐵廠、汽輪機廠、機床廠、國棉一廠、二廠、十九廠和上海第一印染廠等職工也都紛紛集會，要求美帝國主義立刻停止對阿拉伯國家的侵略，把侵略軍撤出黎巴嫩。

復旦大學的全體師生員工五千多人今晚在校園草坪上舉行大會抗議美帝國主義武裝干涉阿拉伯各國人民的內政。中國科學院學部委員蘇步青和陳建功在會上發言說：美帝國主義武裝干涉黎巴嫩人民內政的野蠻行爲是擋不住的。我們在五、六十年的生活經驗中，深深了解美帝國主義常常以保護僑民等等藉口來干涉別國內政，以達到侵略和奴役別國人民的目的。我們堅決和伊拉克、黎巴嫩人民站在一邊，美帝國主義的武裝干涉嚇不倒爭取自由獨立的人民。在會上發言的還有生物學系談家楨教授、文學系郭紹虞教授、學生李國祥等。

交通大學、華東師範大學和上海第一第二醫學院也分別舉行大會，抗議和譴責美帝國主義武裝侵略黎巴嫩。交通大學校長彭康代表交大上海和西安兩部分一萬七千名師生員工，堅決反對美帝國主義武裝干涉黎巴嫩，並且表示堅決支持伊拉克革命政府。上海第一醫學院七十多歲的副院長顏福慶說，美帝國主義悍然出兵干涉黎巴嫩的野蠻行爲，是全世界愛好和平的人民所絕不容許的。

中國科學院上海地區各研究單位的科學工作者七百多人今天晚上也舉行了集會。

廣州

【新華社廣州十六日電】廣州市的工廠、學校、人民團體和各民主黨派今天紛紛集會，抗議美帝國主義武裝侵略黎巴嫩。

華南最大的機器製造廠廣州通用機器廠的工人們熱情歡呼伊拉克人民推翻反動統治建立共和國，他們在晚上舉行的集會上，表示堅決支援黎巴嫩和伊拉克人民的鬥爭。廣州市郊區三元里農業社社員們今晚舉行了一個三百多人參加的羣衆大會，他們要求美國侵略軍立即從黎巴嫩滾出去。在今晚舉行的廣東省、廣州市各民主黨派和無黨派民主人士的座談會上，人們一致熱烈表示爲伊拉克人民革命的勝利歡呼，堅決譴責美帝國主義出兵干涉黎巴嫩內政和威脅伊拉克人民革命政府，堅決支持黎巴嫩和伊拉克人民的正義鬥爭。

中山大學的三千多名教師和學生冒雨舉行了集會。在會上發言的教師和學生憤怒譴責美帝國主義的侵略行爲。會上還通過了反對美帝國主義侵略黎巴嫩的宣言。今晚，華南文學藝術界聯合會、作家協會廣州分會、美術家協會廣州分會、戲劇家協會廣州分會等組織都緊急召開會議，一致通電譴責美帝國主義侵略黎巴嫩，並表示支持伊拉克革命政府。

朝鮮與中東

艾森豪威爾把他這次出兵中東比作當年美國發動朝鮮戰爭。這個比喻也許是恰當的。在兩件事中，都是美國帝國主義者對亞洲人民，都是美國企圖鎮壓亞洲人民的獨立運動，都是美國帝國主義企圖製造緊張局勢。

然而，如果在朝鮮戰爭時美國還能拖十四個國家一齊下水，而且最初還能蒙蔽了不少西方世界的人民；那麼，這次出兵中東却既沒有搞到聯合國的旗號，又在一開始就遭到了舉世的譴責。

譴責來自各國

對美國的譴責來自中國、蘇聯、阿拉伯聯合共和國、印度、印尼，這也許是意料中事了。

然而，譴責也來自其他各地，來自英國、西德、來自日本，甚至來自日本的官方。據法新社報道，美國出兵黎巴嫩，使日本政府感到很狼狽，不知如何表示態度好。結果，日本政府似乎認爲，亞洲的好感比美國的好感更重要，決定發表聲明，說美國侵略中東的軍事行動是「要不得」的。

誰還能說正義是沒有力量的？

美國內部的阻力

即使在美國內部，形勢也已經不同於朝鮮戰爭的初期了。

儘管多數議員是照例支持艾森豪威爾的行動的；但值得注意的是，仍然也有少數議員對這一侵略政策表示懷疑，甚至表示反對。

很明顯地，即使在國內，美國的侵略政策也遭遇越來越大的阻力。

艾森豪威爾這次爲了出兵中東，既向議會提咨文，又向全國人民廣播，一再強調這「不是戰爭行爲」，明明是戰爭行爲，硬要說不是戰爭行爲，也正說明他自知道一戰爭行爲會受到國內人民的反對。

怒火與海

這一切都說明，從朝鮮戰爭到現在，形勢已大大改變了：如果在朝鮮戰爭中美國還能支持三年，製造了一個相當長期的緊張局勢，那麼，今天美國想重演朝鮮戰爭也已不可得了。

中朝人民打敗了美國帝國主義之後，世界上局勢起了根本性的變化，美國是紙老虎，給亞非人民看穿了。從此帝國主義碰到的都不是順從，而是堅決的抵抗，它到那裏，碰到的都是頑強的回擊。

另一方面，社會主義陣營大大加強了，亞非人民的獨立運動也大大加強了。在東風壓倒西風的形勢下，帝國主義的每一個侵略陰謀都遭到了迅速的失敗。

美國今天在中東的地位，就是一連串失敗所造成的結果。從阿拉伯聯合共和國成立到伊拉克共和國成立，阿拉伯世界已連成一片。美國想在這個世界的邊緣地帶黎巴嫩和約旦找個立足點來對中東發動侵略，其結果不是燒死在中東人民的怒火中，就是被趕下海去。

施君玉

「大衆攝影」月刊問世

理論實踐並重 圖片文章並茂

第一期本月廿日在北京創刊

【中國新聞社北京十五日電】一本以普及爲主的綜合性攝影月刊「大衆攝影」將於七月二十日在北京創刊。

這份攝影雜誌的讀者對象是全國的攝影工作者和廣大的攝影愛好者。它的主要任務是：研究攝影業務、普及攝影知識、刊登攝影作品、交流攝影經驗。

「大衆攝影」月刊貫徹「百花齊放、百家爭鳴」的方針，促進攝影藝術創作的繁榮。每期將闢出專欄，刊載和評論業餘攝影愛好者的作品，介紹他們的活動和經驗，經常爲他們提供攝影創作實踐、科學技術和造形藝術的學習材料，以便豐富羣衆的業餘攝影生活，促使新的攝影創作力量的成長。

在創刊號上，刊載了中國攝影協會主席石少華的「譯人民的攝影事業遍地開花結果」，人像攝影家鄭景康的「漫談人物攝影」等文章，並以專頁登載了攝影家薛子江在十三陵水庫工地拍攝的作品。同時還以專頁刊載了十二幅業餘攝影愛好者的作品。爲攝影愛好者舉辦的攝影技術講座，也開始了第一講。

高級小型照相機 西安又製成一種

鏡頭媲美德國超過美國

【本報西安十三日專訊】我國第一架小型高級照像機——「和平」牌照像機，由西北光學儀器廠試製成功。

「和平」牌的快門採用直到一千分之一秒，能拍攝在飛行中的飛機和速度較快的各項體育活動。「和平」牌照像機有自動對距裝置，並把取景器合併在一個目鏡裏，取景對距非常方便。「和平」牌照像機鏡頭是我國技術員在蘇聯專家幫助下自行設計的大口徑鏡頭，和焦距的比例爲一比二，就是平時我們所說的F二（鏡頭直徑爲二·五公厘）。經過科學鑒定鏡頭成像後畸變、像散、像場彎曲、色差、球差和彗形像差等都非常微小，可以和世界上著名的德國天塞、遜那鏡頭媲美，把美國柯達廠的名牌貨遠遠拋在後頭了。

寶島處處報喜訊 海南早稻普遍豐收

有六百多千斤畝超過潮汕平原

【本報海口十三日專訊】海南寶島潛力大，據不完全的統計，全島早造畝產千斤以上的共有六百四十九畝，超過了潮汕平原七個縣市的千斤畝的數字。

目前，全島夏收工作已經基本結束。據公布的數字，今年全島早稻總產量從去年早造四億一千三百六十四萬斤提高到五億五千九百零三斤，增產百分之三十五，平均畝產一百七十五斤，比去年的一百四十一斤增產三十四斤。今年早稻每畝產量在全省來說雖然很低，但增長的幅度卻相當於海南島第一個五年計劃期間單位面積增產十六斤的兩倍多，這說明了海南區稻穀增產潛力很大。

海南島早稻普遍豐收，增產比例最大的是那大縣，這個縣單位面積產量從去年早造一百七十一斤躍進到三百三十四斤，增產百分之九十五點三；素稱「海南沙漠」的昌感縣，今年早稻猛增四成半，畝產量增加四十六斤半。有些鄉社一造躍進幾倍，崖縣藤橋鄉早稻即比去年增產六倍，每畝產量平均增加二百一十斤。往年，海南早稻災害特別多，不是東部減產就是西部失收，「東方不亮西方亮」已經成為海南早造生產的慣例，今年雖曾在五、六月間，各地出現了旱患，有些地區從播種到收刈都沒有下雨，但各地人民在總路線的鼓舞下，掀起抗旱鬥爭，以沖天的幹勁戰勝旱患，東南西北一齊亮，全島二十個縣（市），除了幾個受災特別嚴重縣份外，大多數都獲得增產。

今年夏收中，還有一個鼓舞人心的特點，是出現了大面積的豐產田。除有六百四十九畝千斤畝外，八百至一千斤的還有八千三百五十九畝。全區多數試驗田的產量一般都在四、五百斤以上，比普通田最少翻了一番至二番。

番禺早稻空前增產

平均每畝比去年增一百九十斤 農民得糧食比去年同期多一倍

【本報番禺十四日專訊】番禺縣早稻空前豐收，平均每畝增產一百九十斤以上。由於各鄉普遍增產，全縣農民獲得的口糧也大為增多。

該縣今年早造平均畝產五百三十斤，較去年增產五成六。大石鄉每畝平均產量高達六百五十一斤，全鄉廿二個農業社中，有五個社畝產八百斤以上。鐘村鄉去年早造畝產二百五十五斤，今年翻了一番多，達五百二十六斤。欖核鄉九村社和大石鄉南浦西二社分別在部分田地上創造了畝產一千六百零九斤和一千七百斤的高產紀錄。全縣已有一千三百畝稻田，畝產一千斤以上。許多農民反映：過去不敢想望的千斤畝，通過貫徹總路線的精神，在早造中便實現了。他們生產熱情高漲，要在晚造中創造更大豐收。

稻穀增產後，國家不加大公糧和出售餘糧的任務，增產糧食由農業社自由處理，全縣農民獲得的糧食大為增加。今年夏收後，平均每人有稻穀二百二十七斤（供秋收前一百三十天食用），較去年同期增多一成二，即每人（大人小孩平均）每天有白米一斤四兩，大大超過了農民的平均食量。此外，全縣農業社還儲備了五千多萬斤稻穀，若將這些終歸使用在農民身上的儲備糧計算在內，全縣農民今年早造得到的糧食較去年增加一倍以上。

早稻產量比去年猛增 始興獲大面積豐收

有二千二百多畝產量逾千斤

【本報始興十三日專訊】始興縣早稻空前未有的大豐收。根據目前已收割四成九的實績預計，今年全縣十七萬一千畝早稻總產八十五萬六千零六十擔，平均畝產五百零點六斤，和去年上造每畝二百五十八斤比較，增產百分之九十四，總產量增加十五萬六千零六十擔，即增加百分之一百四十五。全縣十一個鄉中畝產達五百斤以上的有新村等五個鄉，四百斤以上的有六個鄉，六百斤以上的有兩個農場，畝產一千五百斤以上的田有一百三十一點二畝，一千斤至一千五百斤以上的有二千二百四十二點七畝。處在山區的隘子、澄江鄉增產最大，這兩個鄉的總產量都增加了兩倍多。

始興縣今年早稻大面積增產的主要原因，是由於加強政治思想領導，貫徹走群眾路線的工作方法，在大躍進的生產高潮中，不斷開展群眾性的先進與落後思想的鬥爭，因而貫徹執行了以密植為中心的技術改革措施。全縣十七萬八千一百四十七畝插秧規格六加三乘三的雙龍出海佔五成五，四乘六的佔二成。同時大力改革耕作制度，全縣共把五萬多畝單造田改為雙造，每畝積肥六百八十擔；經過改良土壤的面積佔全部耕地的百分之五十六。在插秧之後，全縣又提早了中耕，一般都中耕三、四次，多的達到七次。因此，禾苗生長健壯，結穀成球。群眾對技術改革的反映是「多頭禾多斗穀，多頭樹多根木」。

東莞大辦公共食堂 萬多婦女走出廚房

全縣農忙公共食堂超過千間

【本報東莞十四日專訊】東莞縣各個農業社紛紛舉辦農忙公共食堂。到目前止，全縣已辦起了一千多個農忙公共食堂，使農村中一萬四千多個婦女勞動力從廚房中解放了出來，對當前農業生產大躍進起了重大的作用。

塘廈鄉林村社辦了公共食堂後，割禾效率提高了百分之二十，從過去每人割禾五分提高到七分。從該社德福生產隊來看，普遍多出兩小時來工作，女社員金娘有三個小孩，過去只是半勞動力，現在一日割禾七分，把孩子放在托兒組，自己到公共食堂，就成了全勞動力，增加了收入。

農忙食堂一般以農業社的生產隊為單位，食米多少預先掛飯牌，分為十二兩、十一兩、十兩、九兩、八兩等幾種，任由選擇，菜則有些採取自備小菜，有些採取集體買菜，分三分、五分兩種，每晚公佈賬目。

農忙食堂辦起來後，無論是被家務羈身的、單身的或是家庭人口多的婦女，都表示歡迎。如寮步鄉石步社女社員阿嬋，家有丈夫、老家婆、小孩四口，還養兩隻豬，以前老家婆留在家裏帶小孩，又要餵兩隻豬，照顧不及，阿嬋自己也要幫手。阿嬋說：「以前三日就有一日去打柴，現在不用去打柴，社裏已規劃了由看牛仔統一取柴，三餐也不用回家，可由早到晚在田間工作，晚上才返家一次也放心了。」

家裏人口多的人怎樣反應呢？寮步鄉浮竹山社一個生產隊長梁泉，他家中有大小六口，他說：「公共食堂不但節省勞動力，而且還節約了糧食。以前小孩子在家食飯無定量，浪費了許多糧食，現在固定量後，每日可節約出一餐飯來。」

至於單身婦女，就更為歡迎了。浮竹山社四十多歲的寡婦洪安，她的大女兒嫁在本村，小女兒在幼兒園當教師，自己一個人，又是社幹部，以前三餐搭在綠的女兒家中食，路又遠，茶凍飯冷，現在有了公共飯堂後，她只有定下兩份飯菜，自己的完後，任由當教師的小女兒什麼時候去食都可以了。

早稻畝產新紀錄 四千七百九十斤

福州郊區黎明社創造出

【中國新聞社福州十六日電】福建省福州市郊區洪山鄉黎明農業社第八隊青年水稻試驗組，在八分八厘一塊試驗田上，收乾穀四千二百廿四斤十兩，折合畝產四千七百九十四斤十兩。

比湖南省先鋒農業社創造的全國畝產紀錄還多五百卅一斤十兩。創全國早稻豐產新紀錄。

這塊高額豐產試驗田在收割時，由中共福州市委書記王洪群及鄉社幹部等在場驗收，並丈量了土地所證實。

【據新華社福州十五日電】福建農學院學生和閩侯縣蓋峯社社員共同種植的一畝零四厘八早稻試驗田，共收乾穀三四四一斤，平均畝產三二八三斤六兩。

汕頭將成工業基地

今年爭取產鋼鐵五萬噸

【中國新聞社汕頭訊】為爭取二、三年內變汕頭市為汕頭專區工業基地，汕頭市將大力發展冶金工業、機械工業和化學工業。這是汕頭市市長呂金潮最近在全市先進生產者代表會議上提出的。他指出，興建的這些工業企業將達六十多項，其中包括有煉鋼、軋鋼、無縫鋼管、煉鐵、煉焦、薄板鋼等設備的聯合鋼鐵廠；有生產各種機床的機床廠和以生產拖拉機為主的農械廠；還有滾珠軸承廠、內燃機床、熔爐廠、發電機廠、硫酸錠廠等。

今年全市將計劃爭取生產鋼鐵五萬噸。

汕頭區生產展覽會開幕

【中國新聞社汕頭十三日電】汕頭專區工農業生產評比展覽會，從七月十日起在汕頭市作為期兩月的展出。

這個展覽會主要反映了汕頭專區去冬今春以來工農業生產大躍進的面貌，並揭示了第二個五年計劃的全景。其中可以看到汕頭專區平整土地開發山區的情況，和各種先進的農業生產技術。工業館展出了該區機械工業製造前所未有的產品，包括中型拖拉機、萬能拖拉機、三輪汽車、各種發動機和車床，此外，還展出有自動收割機、花生脫殼機，以及木輪雙鏵犁等。

福建種糯稻 一禾長三穗

【新華社福州十日電】福建晉江縣龜湖鄉家星農業社第三生產大隊第四中隊今年種植的一丘五分半「朝鮮種」糯稻，有一半以上是一禾長二穗和三穗。這些稻禾株高跟一般稻禾相同，但它的第四節間並生的兩穗，一穗較長，一般每穗八九十粒，一穗較短，每穗二三十粒，同株第三節間長出的一穗，一般十多粒。這些三穗和兩穗稻子，一般穀粒飽滿。

這丘稻田屬半沙質，土壤很瘦，往年只收二百多斤。今年比往年提早一個季節播種，中耕除草比較精細，稻子生長良好，最近收刈的結果，五分半地共收近四百斤糯稻，比往年增產七成多。

桂十五萬畝田 爭取畝產萬斤

晚造高額豐產運動展開

【中國新聞社南寧十六日電】廣西僮族自治區展開大搞萬斤水稻高額豐產田運動。據不完全統計，全區進行試驗畝產萬斤稻穀的豐產田已有十五萬多畝，其中僅柳江縣十幾個鄉就搞了十萬五千畝。群眾親眼看到往年每畝早稻只不過產兩三百斤，今年卻出現畝產千斤以上，因此大家受到了很大鼓舞，決心在晚造期間大幹一場。他們高唱「英雄幹勁衝沖天，決心摸索大自然；畝產千斤也嫌少，萬斤一畝志更堅。」

目前，各農業社已積累了充足的肥料，並製訂了有效的豐產措施；環江縣明倫等五個鄉已種下萬斤水稻豐產田二千三百二十九畝。

萬寧農家樂

萬寧縣谷光農業社社員們，工餘在田間愉快地做文娛活動。（新華社稿，潘乾攝）

閩增建煉鋼爐

近半月來建了五百多座

【中國新聞社福州十六日電】福建省鋼鐵工業以神奇迅速發展。繼福州、廈門、漳州、永春四個縣市煉鋼成功後，連江等十七個縣市也相繼煉鋼成功。

目前，全省已有許多縣市決定籌建新的煉鋼廠。泉州鋼鐵廠籌建處已經成立；計劃今年產鋼五百噸、鐵兩千噸，明年將年產鋼一萬六千噸、鐵兩萬噸。安溪縣青年決定興建一座安溪第一青年鋼鐵廠，年產鋼六千噸，年產鋼錠、生鐵一萬三千四百噸的一個鋼鐵廠的籌建工作也正在永春積極進行。

最近半個月內，全省已興建煉鋼爐五百一十四個，計劃今年產鐵三十五萬噸。

粵海漁業獲大豐收

上半年比去年同期增產三成半

黃雀魚飛魚墨魚鱠白魚等產量特多

【本報廣州十五日專訊】廣東上半年，海洋捕撈獲得豐收，全省海洋魚產量達廿八萬多噸，較豐收的去年同期增加百分之卅四以上。

今年豐收特多的魚類有黃雀魚、飛魚、黃皮、紅衫、馬齊、馬友、墨魚、鱠白等。

黃雀魚今年魚群特多，魚汛期間，廣東省水產領導部門曾組織大批漁船往南澳等地搶收，仍然捕不完，撈不盡。產量較去年上半年增加二倍以上。

飛魚的主要產區海南島東海岸六個縣全面增產。瓊東縣去年上半年共產三千多擔，今年已收穫八千多擔。紅衫魚亦特別旺盛。四五月魚汛期間，主要產區的海南島昌化漁場，集中了二千七百八十多艘漁船，進行釣捕，有些漁船平均每對每天釣紅衫魚十六七擔，而過去一般每對每天僅釣二三擔。

雷州灣的墨魚今年也很旺產。雷東魚墨漁業合作社獲得大豐收，該社有一艘漁船一天約釣墨魚七十五擔，打破歷史上的紀錄。魷魚目前已開始旺產季節，汕頭南澳、澄海已初步獲得豐收，有些三個人的漁船，一天約釣五六擔。

現正在旺產的還有池魚、黑鯧、鰵魚等，惠陽沿海目前有約二千槽漁船（每槽三艘）在進行圍捕池魚，每天每槽最高的收到一二百擔，平海一帶每天每船捕獲鯧魚也在三百斤至五百斤。

各地漁民現一方面進行多種作業，採用多種工具捕撈，一方面準備修船補網，添置網具，準備迎接將到來的秋汛旺季生產。

在廣州市技術革新展覽會裏，重要產品館的牆上寫明：「奮鬥五年把廣州建成華南工業基地。」

三輪車工人編劇「血染紅花崗」在廣州上演

【中國新聞社廣州十二日通訊】一九二七年的廣州起義，已由廣州三輪車工人編成粵劇「血染紅花崗」，十一日起由東方紅粵劇團開始上演。廣州市運輸工會三輪車第十分站粵劇組的工人參閱了許多有關史料，訪問了當時參加起義的手車工人，創作了這部革命史劇，在劇中相當成功地塑造了起義的手車工人、海員工人以及其他革命群眾。

廣東躍進圖片 人民出版社出版

【中國新聞社廣州十六日電】廣東省人民出版社最近出版了一套「今春廣東農業大豐收、工業大躍進」的彩色圖片共十張，每張都印有一首短詩；一支新歌和一幅畫。圖片的作者是由詩人和畫家韋丘、柯原、歐外鷗、潘鶴等，深入農村和工廠，從生活體驗中創作出來的。

廣州僑聯召開代表大會

【本報廣州十五日專訊】廣州市歸國華僑聯合會今天召開第二屆代表大會，到全市各區歸僑僑眷代表三百六十七人，應邀列席的一百六十多人，包括東南亞各地和南北美洲、澳洲、南非洲等地歸僑。

大會由市僑聯主任蟻美厚致開幕詞，隨後聽取了三年來的工作報告。朱光市長也到會講話，他講述了廣州市和全國社會主義建設大躍進的形勢，號召歸僑僑眷和全國人民一樣，鼓足幹勁，力爭上游，熱烈的參加社會主義建設事業，特別是參加文化革命工作。

會期共三天，將改選下屆市僑聯會委員。

廣東各縣新聞

▲靈山縣三隆鄉 由於工農業生產大躍進，經濟面貌迅速改變。目前全鄉八千多戶，參加信用社存款的有七千多戶，至六月底止，存款餘額達七十萬五千多元，平均每戶存款八十多元，比去年平均每戶存款二元五角七分增加了三十多倍。

▲五華縣岐嶺鄉 朝陽社，六月中插下的第二造南特種水稻，生勢旺盛，苗高二尺多，已含胎抽穗，「立秋」前便可收割，估計畝產有八百斤以上。

▲海南瓊東縣鄉 搭洋農業社，兩個月來共辦了十多間工廠，並已投入生產。目前該社自己可製造和修配農具，加工農產品。該社京粉廠生產的京粉，經評定為一等京粉。

▲新興縣天堂鄉 鳳山社，今年種的厘九多田的節瓜，已收穫了九百斤，最大的一個有十二斤重，其他一般也有三斤重左右；最多一株有五十斤重。

▲化縣平定鄉 陂板社現已村村有學校，全社學齡兒童已全部入小學，適齡青年也全部入了中學，青壯年文盲半文盲也有百分之八十入了掃盲夜校。

▲信宜縣白石鄉 四方社鄧光瑞種的試驗田，有一穗結穀五百一十四粒，另一穗四百一十粒。這兩穗禾苗有四尺多高，穗莖粗壯得像筷子一樣大。這丘田是用「稗風」良種培育的。

▲海康縣覃斗鄉 在三天內辦起了廿七間小學，一共有三十多班，入學人數達一千五百多人，全鄉普及了小學教育。

▲佛山市 佛山市昇平區青年辦的一間煉鋼廠，於本月十日深夜煉出了第一爐低炭鋼。現全廠十多個參加煉鋼生產的青年工人，正積極準備正常生產鋼鐵供應佛山市的需要。

海南松濤水庫已經提前興建

【中國新聞社海口十五日電】定於一九五九年施工的海南島松濤水庫，已提前在七月上旬動工興建。

松濤水庫位於海南最大的河流——南渡江的上游，是開發海南熱帶資源的一項重要工程。

按照規劃，松濤水庫的全部工程可在一九六〇年年底完成。建成後可供海南北部開採三百一十二萬畝荒地的水流灌溉，八座水力發電站將在這個地區組成一個電力網，每年平均供電二億七千二百萬度。

白衣戰士立奇功 自動注射器在廣州誕生

【本報廣州十五日專訊】駐廣州部隊總醫院四內科全體護士，把目前的注射器改裝為「自動注射器」成功。經過多次試驗，效果良好。過去注射50毫升葡萄糖連皮膚消毒等要用二十分鐘。使用自動注射器為病人注射時，護士只要把吸滿藥物的注射器針頭，刺入病人靜脈，然後將裝置在注射器上的「自動裝置」安上，用它的壓力代替人力，使藥物慢慢地推進血管。這樣，一個護士可以同時連續為四個病人注射，連皮膚消毒，注射四個人僅用二十三分鐘便夠了，平均一個人只用五分四十五秒。另外，過去是用人力將藥物吸入注射器，經過研究現在改用空氣壓力，使藥物自動流入注射器內。方法是將注射器的針頭，同時插入葡萄糖瓶內，然後用另一針頭連接一根橡皮管和一個橡皮球（要經過消毒）向葡萄糖瓶內加壓，液體便很快的流入注射器內。這種方法比過去提高工作效率三倍多。

廣州近建成一間少數民族老人院

【中國新聞社廣州十六日電】廣州市少數民族老人院於最近建築落成。第一批二十七名回族老人已搬入新居。

廣東成為無文盲省 國慶節前即可實現

【本報廣州十五日專訊】廣東省的教育工作現正奮力向前躍進，爭取今年秋季開學前普及小學教育，在國慶節前實現無文盲省。

目前，全省文盲入學已達五百五十五萬人，佔青壯年文盲總數的百分之六十八，有四十八個縣市入學人數達百分之八十以上。

普寧、蕉嶺、梅縣、汕頭、江門、佛山、石岐、欽縣、瓊東、萬寧等十個縣市已基本上成為無盲縣市，開平縣已基本上掃除青壯年文盲。

在普及小學教育方面，全省已有七十六個縣市已基本普及小學教育，（學齡兒童入學百分之八十以上），其中有四十五個縣市入學兒童達百分之九十以上。全省學齡兒童約有五百萬人，現已入學的達三百八十八萬人，佔適齡兒童總數的百分之七十七點六。

技術革新展覽會花絮

觀衆讚廣州的機器製造得很好

★在曾經舉行蘇聯建設成就展覽會、捷克建設成就展覽會、中國出口商品展覽會的中蘇友好大廈裏，十五日開始舉行廣州市技術革新展覽會。五千多件展品，包括實物、模型、圖片，分別陳列在十一個館裏，展出面積達一萬七千多平方公尺。有位觀衆在走馬看花地參觀後說：要仔細參觀，兩天才能看完。

★展覽會的工業大廳，集中了許多重要的產品，特別是鋼鐵和機械。一位工商界的朋友參觀了廣州機床廠製造的各種車床和通用機器廠的離心分蜜機，興奮地說：「廣州不但能造機器，而且造得很好。」

冶煉台和獻寶台

★工業大廳裏設有冶煉台和獻寶台。冶煉台上有「廣鋼」一號高爐的模型，煉鐵的各種礦石，和耐火材料以及已經冶煉成的鋅錠、鉛錠、錫錠、銅錠和生鐵錠。獻寶台上擺滿了各種鋼，不但有中炭鋼、高炭鋼，還有矽鋼片、軸承鋼和高級合金鋼，並有各種電動機。

★好些觀衆帶着筆記本，在展覽會裏邊參觀、邊抄錄。廣州市第卅五中的兩個學生，將高錳鋼的各種化學成分抄在本子上。有些觀衆在抄錄無熟料水泥的製法。

彩色繽紛的紡織品

★走進紡織館，彩色繽紛的各種紡織品，如置身在紫花怒放的花園裏，新產品香味花布和香花絲綢，花香撲鼻，使滿室芬芳。

★中央大廳裏陳列着廣州八年建設成就和第二個五年計劃的模型，使觀衆一目了然地看到廣州正在建設成為華南工業基地和更美麗的城市。在這附近，還有「廣鋼」模型和廣州氮肥廠模型，規模之大是華南少有的。

欣賞「白天放映電影」

★在中央大廳的樓上，一羣觀衆被招待欣賞「白天放電影」，這是廣州市文化局躍進中的成就之一，觀衆們在銀幕上看到了清晰的畫面，而放映機是在銀幕後面，將電影鏡頭由玻璃鏡子反射到銀幕上的。

★展覽會開幕那天早晨，廣州電影機械修配廠的職工，敲鑼打鼓將試製成的羊城牌五八—〇一型卅五毫米移動式電影放映機送上工業大廳的獻寶台。

★廣州市技術革新展覽會開幕後，流花橋一帶又是一番車如水人如龍的熱鬧場面。第一天就有一萬人前往參觀。

艾克主義 嗚呼哀哉

黃遠

伊拉克軍事政變是中東局勢的另一聲霹靂雷，這一霹靂正和黎巴嫩人民揭竿而起時所響起的雷聲一樣，它正正打在艾森豪威爾所住的白宮屋頂上。

這聲巨響，等於是霹靂妖魔鬼怪的轟天雷，一下子就把披着慈善外衣的「艾森豪威爾主義」打現了原形。這聲巨響，等於是「艾森豪威爾主義」最後殯禮的又一砲。

如今，美國第六艦隊應「夏蒙政府的緊急邀請」，派出五千名海軍陸戰隊登陸黎巴嫩，數十艘艦艦雲集地中海上。艾森豪威爾這一年多來變的戲法終於露出了馬腳。唱個不停的「艾森豪威爾主義」，一經將外面的偽裝揭開，裏面所藏的東西果然不差，就是和平人民早已揭露的美國企圖征服中東人民的堅甲利兵、飛機大砲。

「艾森豪威爾主義」是一九五七年一月五日制定的，三月九日由美國國會批准。屈指算來，到現在它不過只有一年半的壽命。「主義」以總統之姓為名，其尊貴可知。但是，這種偽裝的尊貴再也敵不過中東人民的愛國熱誠。不是麼，單是一百四十萬人口的黎巴嫩、五百二十萬人口的伊拉克這兩國人民先後起義，就註定了「艾森豪威爾主義」的命運必定是「夭折」二字。

阿拉伯人民變了，變得不怕帝國主義，這是今天中東局勢的最大特點。「艾森豪威爾主義」雖然披着經濟的外衣在中東出現，這一年多的事實證明，恫嚇、威脅和干涉也是與之俱來的，約旦的政變，土耳其對敘利亞的軍事侵略陰謀，都脫不了美國統治階層在幕後策劃的關係。但美國這些策劃都一一落空。

現代的中東和一百年前、甚至於一二十年前的中東是大不相同了。埃及人民敢於拿起武器擊退英法的侵略，敘利亞人民敢於拿起武器擊退美土侵略陰謀，黎巴嫩人民敢於拿起武器掃除「艾森豪威爾主義」，伊拉克人民敢於拿起武器推翻叛國賣民的王朝、處死帝國主義的代理人賽義德，這都說明中東人民早已認清了帝國主義的公開侵略是什麼東西，半遮半掩的侵略又是什麼東西。埃及、敘利亞、黎巴嫩和伊拉克人民的行動，使得難以在中東立足的「艾森豪威爾主義」不得不露出真面貌。

圖窮而匕首見，原以披着慈善外衣出現的美國中東政策，終於顯露原形，仍然走上明火打劫的老路，就充分證明這一年半以來，艾森豪威爾已經遭到徹頭徹尾的失敗。披着羊皮、假扮美女的狐狸一經被人知道它是狐狸，除了被人迎頭痛擊之外，難道還能再起迷人的作用嗎？

美軍登陸黎巴嫩，非但不能表示美國在中東得勢，而正是表示了「艾森豪威爾主義」的總崩潰，美國在不甘失敗、無計可施的情況下才採取了出兵下策。「艾森豪威爾主義」是艾森豪威爾親手製定的，它的崩潰不僅表現了美國在中東政策的總崩潰，也再一次說明美國在世界正義人民面前再一次低頭。

阿拉伯民族獨立

（上接第一版）

他說：「顯然帝國主義是不會就此甘心的。現在，美國侵略者的軍隊已經在黎巴嫩登陸，開始了直接的武裝干涉，而且還威脅着要對伊拉克人民進行武裝干涉。但是侵略者依靠堅船利砲征服一個民族的時代早已過去了。美英帝國主義對於黎巴嫩和整個中東的干涉，只能激起中東人民更加廣泛和堅決的反抗，激起全世界愛好正義與和平的人民的譴責和回擊。我們相信，覺醒了的阿拉伯人民在全世界人民的同情和支援下，一定能夠戰勝帝國主義的侵略陰謀和武裝干涉。我國人民將與阿拉伯各國人民一起，同亞非各國廣大人民一起，同社會主義各國廣大的人民一起，堅決支持為獨立自由而戰的伊拉克人民和黎巴嫩人民。帝國主義向中東人民發動的武裝干涉和侵略，必然會遭到像蘇彝士運河事件一樣可恥的失敗，其結果只能加速帝國主義陣營的崩潰和滅亡。」

中國伊斯蘭教協會副主任達浦生和中國阿拉伯聯合共和國友好協會副會長楊靜仁今天也發表談話，熱烈歡呼伊拉克人民的偉大勝利，打爛了艾森豪威爾主義，瓦解了美帝國主義侵略中東的巴格達條約的軸心，援助了黎巴嫩人民的鬥爭，根本改變了中東的形勢，帝國主義稱心奴役被壓迫民族的時代已經一去不復返了。」

達浦生嚴厲地譴責美英帝國主義企圖對伊拉克進行武裝干涉。他說：「帝國主義如果膽敢發動新的更可恥的冒險，必將遭到比在埃及和敘利亞更可恥的失敗。我們中國穆斯林和全中國人民一起，堅決站在伊拉克人民的一邊，堅決支持伊拉克人民的正義鬥爭。堅決反對帝國主義對伊拉克的任何干涉。

「伊拉克人民、阿拉伯人民以及一切被壓迫民族反對帝國主義爭取獨立的鬥爭一定勝利！帝國主義的任何陰謀干涉一定失敗！」

中阿友好協會副會長楊靜仁說，當伊拉克人民推翻費薩爾王朝的喜訊傳來的時候，中國人民就像對待自己的勝利那樣的歡欣鼓舞。中國人民曾經長期受過帝國主義的侵略和壓迫，並且現在美帝國主義還霸佔着我國的台灣，因而我國人民對於伊拉克人民的英勇鬥爭，格外感到兄弟般的同情。我們熱烈祝賀伊拉克共和國的誕生，熱烈祝賀伊拉克人民的偉大勝利！」

楊靜仁說：「豺狼成性的帝國主義者，不僅沒有從阿拉伯人民的勝利中得到必要的教訓，反而派遣侵略軍隊在黎巴嫩登陸，還威脅對伊拉克人民進行武裝干涉。但是武裝干涉是嚇不倒人的，其結局只能是帝國主義勢力可恥的失敗和爭取獨立各國人民的光榮的勝利。

「讓中東民族解放的熊熊怒火燒毀帝國主義干涉者的魔掌——勝利屬於伊拉克和黎巴嫩人民」——

天下事

伊國王儲並非王子

在一般國家，王儲總是以國王的長子冊立的；但是伊拉克卻有點例外，傳已被起義者殺死的伊拉克王儲伊拉，不但不是國王費薩爾的長子，而是他的伯父。

一九三九年，伊拉克前國王加吉因汽車出事逝世，即由王太子費薩爾承繼王位，但費薩爾那時年僅四歲，因此由他的伯父伊拉攝政。十多年來，伊拉集國家大權於一身，實際等於國家元首。一九五三年，費薩爾年滿十八已屆成年，依法正式即位為費薩爾二世。伊拉則成為王儲，也就是下屆王位的繼承人，但仍掌握伊拉克元首之權力。

蘇聯政府發表聲明

（上接第一版）

白宮的聲明硬說，派軍隊去黎巴嫩是為了「保護美國僑民的生命」，人們對美國和其他殖民主義國家在這種藉口下在亞洲和拉丁美洲進行的無數次武裝干涉的記憶猶新。看來，這種「暴力統治」的時代並沒有過去。美國帝國主義者拿下了和平老和「善鄰」的假面具，再一次在全世界面前暴露了它的掠奪者和暴行者的真面目，他們蹂躪國際法和獨立國家的主權。世界面臨着美國在中東進行公開侵略的事實。

文章說，美國侵略集團之所以進行危險的冒險，其真正的原因是：石油壟斷資本家躭心他們億萬元的利潤可能由於中近東民族解放運動的勝利而受到損失。石油壟斷資本的利潤，這就是美國和英國軍艦開往黎巴嫩海岸的原因。

外國石油壟斷資本（主要是美英兩國壟斷資本）在中東的投資超過三十億美元，其中美國托辣斯的投資佔一半。這就是美國武裝干涉的真正內情！

文章接着駁斥了美國聲明中所謂伊拉克目前發生的事件會威脅黎巴嫩的獨立的這種藉口。文章說，伊拉克的國內事件決不會威脅「黎巴嫩的獨立」。

這個事件的實質在於，伊拉克人民羣衆挺身捍衛本國的民族獨立，捍衛受到外國壟斷組織掠奪的自然資源。伊拉克人民羣衆奮起捍衛自己的民族利益的行動引起美英殖民主義者的暴怒。華盛頓和倫敦都舉行了有軍事領導人參加的秘密會議，會上通過了武裝干涉的決定。據報紙報道，巴格達集團的頭子企圖把這一集團的參加國推上反對伊拉克的侵略道路。

文章說，美國對近東的武裝干涉再次使這一地區的局勢緊張起來，並且對和平和國際安全造成嚴重的威脅。愛好和平的各國人民對此不能置之不理。

亞洲各國掀起了抗議美國侵略近東的浪潮。帝國主義侵略者不願意傾聽理智的呼聲，但是愛好和平的人民不會同帝國主義者在近東所發動的危險的冒險妥協，他們要求馬上結束侵略。

文章最後駁斥了美國政府所謂把軍隊派遣到黎巴嫩去「不是戰爭行動」的胡說，指出這是戰爭的行動，是公開掠奪的行動。文章說，一切愛好和平的人民的同情和支持是在捍衛自己的獨立，不受殖民主義侵害的阿拉伯國家方面的。世界和平的利益無條件地要求必須馬上制止侵略行動。

緊隨台灣菲律賓之後 小兒麻痺症肆虐香江

四歲以下患者佔九成家長請留意

飲食衣服塵埃痰涎均是傳染媒介

【本報訊】據有關方面聲稱：由於小兒麻痺症的流行已達驚人程度，當局不日可能有關於此事的長篇聲明發表。

已發現百五十七宗

在截至本月五日止的一星期內，本港醫務衞生當局接報的小兒麻痺症共二十一宗，因該症而死亡者七人。自今年一月一日以來，小兒麻痺症總計已發現一百五十七宗，死者廿一人。

據悉：若以每週呈報的數字來看，最近這一週並不算是最高的數字；在截至六月七日及十四日爲止的兩週內，數字更高。但以死亡數字來說，則以截至本月五日止的一週爲最高。不過在該週內死亡的人，並不就是同週內新呈報的那廿一宗。因爲這種病症是會拖延一段時期的。但是這也說明小兒麻痺症猖獗的情形，已經延續了一個時期。

患者大部分是華人

據悉：過去小兒麻痺症患者以歐籍人居多，但近來則大部分均爲華人。而華人之中，四歲以下的小童又幾乎佔了百分之九十。成人得此症者極少。這是說明了幼兒的家長們要格外當心。

該有關方面並表示：最近小兒麻痺症的流行，雖然「也可以說已達驚人程度」，但是數字增加的另一個原因則是：過去有許多發現這種病症而並不呈報的，近來則呈報的多了，因此數字也增加了。這種情形也見諸馬尼拉、台灣等地。那邊的小兒麻痺症數字近來也增加頗多。

小兒麻痺症又稱脊髓灰白質炎，是一種神經系統傳染病，是由一種比細菌還小、有生命的病毒所引起。得病以後，四肢或全身的肌肉鬆弛無力，不能動作。

要注意營養與休息

這種病毒大量存在於病人的糞裏，並且可以在這裏面生存幾個月。通過田間施肥、水和蒼蠅使蔬菜水果等食物以及水源等被這種病毒染污；痰裏的病毒則可通過呼吸傳染別人；此外，病人的身體也長期排出病毒，因此他穿過的衣服、用過的用具也都可能傳染。當人們抵抗力減退，如缺乏營養、睡眠不足、疲倦、過度疲勞的時候，就容易感染這種病症。

症狀是發熱周身痛

病毒侵入人體後，經過一兩個星期的潛伏，就發生症狀。最初是發熱。大一點和懂事的孩子會說頭痛和周身疼痛，尤其是軀幹和四肢痛，此外也可能有流鼻涕、打噴嚏、喉痛、咳嗽等現象，也可能有惡心、嘔吐、腹痛、腹瀉等症狀。

病兒一般發熱三、五天，即自然消退。這時出現麻痺。麻痺的程度並不一致，如果呼吸肌肉受了侵犯，就發生呼吸困難和嚥下困難。一般病人只是脊髓受病，因此只有肢體麻痺。在一兩星期裏，急性期停止，麻痺的肢體逐漸恢復。初時恢復較快，後期較慢。過了一年半到兩年半，如果尚未恢復，則那部分肢體顯得鬆弛無力，越縮越小，成爲畸形。

初如感冒或有吐瀉

在麻痺出現以前，很難確定是否這個病，不過在這種病流行的季節，如孩子有發熱、傷風感冒或有吐瀉、消化不良的樣子，加上神經系統的症狀如好睡、頭痛、周身痛，尤其是後腰發直、手不撐住不能起來，坐些時口部不能接觸兩膝，就很可能是得了這種病，必須遵照醫生指示治療。

預防辦法首要清潔

預防這種病，首先是病人必須隔離並消毒。平時飲食要乾淨，避免蒼蠅和塵埃接觸，只吃煮熟的食物，生果必須洗淨去皮，喝水一定要喝開水等等。總之，要注意衞生，有充足的營養和睡眠，並避免身體過分疲勞。

爲應各界同胞要求 澳商會協助回鄉觀光

港澳各界紛紛組團絡繹前往

參觀地區包括興梅海南島等

【本報訊】澳門消息：澳門同胞嚮往祖國建設大躍進，紛紛組團回鄉觀光。澳門中華總商會爲便利同胞往來，決定協助同胞辦理一切回鄉有關手續。無論個人或團體回鄉觀光及探親，均可向該會接洽。

又訊：澳門同胞月來回鄉觀光者甚衆，已觀光歸來的有新會、南海、順德等縣觀光團，許多教師、學生和工人現正繼續籌組觀光團前往觀光。

【本報訊】港九各界同胞紛紛組團參觀祖國社會主義建設大躍進的情形及家鄉嶄新面貌。觀光團一批又一批絡繹前往。

除昨天啟程的工商界家屬觀光團赴興寧、梅縣等地，銀行界觀光團赴江門、新會、鼎湖、從化等地之外，最近有觀光團多批即將出發。

工商界人士卅一人，定本週末（十九日）前往新會等地觀光。

新聞界人士觀光團亦定日內前往陽江、茂名、湛江、海南等地參觀，擬定下週出發。另有日來到中華總商會服務組洽請協助回鄉觀光者甚衆，該組已協助指導有關旅行事宜。觀，並有新會觀光團出發。工商界人士一批赴興寧、梅縣等地觀光，工商界人士所組成的開平觀光團、中山觀光團擬定月底分別啟程。

港新聞界順德觀光 參加慶祝全面豐收

與農民歡宴爲建設成就頻乾杯

【本報訊】順德十四日消息：一批在順德觀光的香港新聞工作者昨天參加了由順德縣黨政首長舉行的一個歡迎會。此日，適逢順德縣的府又鄉廿一個農業生產合作社爲慶祝今年早造全面大豐收聯合舉行聚餐。

由於香港新聞工作者親眼看到順德農村大豐收後，心情興奮，和當地農民兄弟獲得大豐收的愉快心情匯成一片。因此，這兩個宴會很自然地感情交流，雙方互相爲中國共產黨領導祖國人民不斷取得偉大成就而頻頻乾杯！在歡迎和歡送會上，中國共產黨順德縣委會，宣傳部副部長、順德縣李副縣長曾分別介紹了該縣貫徹執行總路線在生產戰線上所取得的成就。香港新聞工作者也談了這次在家鄉參觀後的觀感，並向領導順德人民鼓足幹勁，力爭上游，多快好省地建設社會主義的家鄉的當地黨、政首長表示敬意。

這批香港新聞工作者是本月十二日離開佛山，並於當天抵達順德的大良的。他們在該縣逗留了兩天。抵步後，曾參觀了府伕鄉雲路農業生產合作社。這個社現正大興土木，要把茅房變成磚屋，並進行機械化、電器化的基本建設。當晚，又參觀一個全部工程只費兩個月建成的大良潮水發電站。

十三日，他們參觀了創造全世界最高水平的六A級生絲的順德絲廠和鄧桑生產大躍進的細滘漁業合作社。

香港新聞工作者已於十四日晨離開順德，繼續前往番禺參觀。

張瑛王鏗報告鄉情 中聯董事大感興奮

紛紛發言提出改進業務

【本報訊】中聯電影企業有限公司前日舉行董事會議及編導會議，適值張瑛、王鏗、劉芳從新會參觀回來，三人在會上報告此行觀感。

當張瑛、王鏗、劉芳三人把內地的大躍進情況與及祖國人民一心一意建設社會主義的情況在會上報告之後，到會者異常興奮，大家紛紛發言，除了要求做好工作之外，還檢查了過去一些作風，提出改正，提出今後要多快好省拍戲。

王鏗在會上說：「過去我有一個保守思想，以爲自己才能寫劇本，這次訪問廣東粵劇團與馬師曾、紅線女等座談之後，我的保守思想也被打破，覺得應該讓大家寫。」

劉芳提出要發揮敢想、敢說敢做精神。

這個會一直座談了四個鐘頭，開會之前，大家本來準備返家裏吃飯，但因爲還有很多心裏話要講，沒有人願意離開，結果人人都打電話返家，通知「罷食」。

岷副市長赴穗

一行七人經穗晉京訪問

說要目睹中國驚人建設

【本報訊】馬尼拉副市長羅塞斯等一行七人，包括他的秘書以及四位新聞記者，已於昨晨搭火車離港赴穗，轉赴北京等地作四十五天的訪問。

臨行，羅塞斯在火車上對大批中外記者說：「我要感謝中國政府對我的邀請，並給予我們機會，知道更多關於中國的事。他們在進步中有很多使人驚奇的事，我們當然願意親身去看看。」

他並說：「我覺得這次將會使中國與菲律賓之間有更好的了解。」

菲律賓駐港總領事館前天一度取消了羅塞斯的護照，並通知本港移民局勒令他在廿四小時以內離港。羅塞斯於前天下午聞訊後表示：不論護照有效無效，他決於次晨（即昨晨）啟程到廣州去。前日深夜，菲律賓外交部長塞倫諾又正式否決了駐港總領事館的行動，宣佈並不阻止羅塞斯等訪華，亦未授權駐港總領事取消護照。昨晨，菲領事館又取消了早一日吊銷羅塞斯護照的決定，並將新決定通知港府警務處。記者們昨晨向羅塞斯問起此事時，他說：「現在已完全沒事了。」

東樂被劫案 五人不認罪

【本報訊】東樂戲院是歷年被劫案，原定下星期一覆審，後因故將審期提前，於昨天開庭。各被告是否有罪，預料今天可分曉。

案中被告如下：（一）劉大明，卅四歲；（二）胡亞明，廿六歲；（三）李榮坤，卅五歲；（四）劉洪，四十二歲；（五）沈國光（又名鹹魚仔），廿四歲。五人被控於本年二月十九日糾黨劫去男子方秋舫現款一萬四千四百六十六元六角八分。

昨天由次被告、第三被告及第四被告自辯，均否認控罪。

打針之後 男子斃命

【本報訊】有個男子昨日下午六時許，到旺角某籍利診所看病，打針返家後不久，即告斃命。死者名王榮五，十八歲，住廣東道一間鐵廠內。

破七十四年同期紀錄 氣溫昨近九十五度

澳門更高近百度 今天有大雷雨

海外有三股颱風似乎無意來港

【本報訊】由於颱風及熱帶低氣壓分佈港外，香港天氣昨天陽熱逼人，下午三時高達九四點九度，打破香港一八八四年以來七月份氣溫紀錄（一八八四年前及日寇侵港期間無紀錄）。天文台過去保持的七月份高溫紀錄是九十四度，比之昨天仍差零點九度。但悶熱保持到黃昏以後，突然風雲變幻，八時許狂風陣陣，九時十分雷雨交作，暑氣全消。天文台預測今天續有中型或大型雷雨，由凌晨至中午雷雨次數頗多；吹和緩、清新或疾勁西南偏西風，下午天色較好。

在香港氣溫連破紀錄時，澳門氣溫比香港更高，據法新社報道山頂氣溫高達九十九點九度，室內風扇下也高達九四點五度，打破歷年七月高溫紀錄。但颱風證實不來，澳門懸出的一號風球昨午已經卸下。

又，徘徊港外的三股颱風，均與香港無緣。其一「芸妮小姐」，昨晚登陸廈門，另股「比提小姐」，風力減弱爲熱帶低氣壓，停頓於呂宋西北二百里處；第三股「愛麗絲小姐」，集結於太平洋雅蒲島之北三百三十哩處，向西北偏西移動，時速十海里。

天氣潮水

中和、清新或疾勁西南偏西風。有中型或大型雷雨，由凌晨至中午雷雨次數較多，下午天色頗好。

高潮：上午十時零五分；晚十一時四十一分

低潮：凌晨三時十七分；下午五時廿四分

詳載回鄉手續每册零售三角 車船班次膳宿價目應有盡有

「回鄉指南」今天出版

同胞回鄉參觀必讀

【本報訊】祖國建設一日千里，家鄉面貌刻刻異時新，港澳同胞爲親睹家鄉新貌，月來返鄉參觀者絡繹不絕於途。本報本一貫服務同胞宗旨，特編印「回鄉指南」，以便行旅。該書於今天出版，零售價僅三角，全港各大書局、報攤均有發售。

「回鄉指南」內容頗爲廣泛，除廣東各縣及全國各主要城市水、陸、空交通應有盡有外，復有各縣市介紹、領回港證手續、領回鄉介紹書手續、匯款辦法、旅途上的問題、海關法例、羊城名勝介紹及酒家、旅店介紹等項。旅客人手一册，大小問題不難迎刃而解。

尤值一提者，指南內容頗具體而細緻。如關於廣州的新型服務站，有一項「叫醒服務」，凡搭乘車怕誤時的旅客，可於前一晚撥電一二六一〇，服務站便會於次晨按時打電話叫醒你。又如出門時不知天氣如何，可撥電一〇一一〇詢問氣象台，立知當天下午十一時以前的天氣變化。廣州有什麼好吃的？指南會告訴你莫忘黃花崗酒家的江南百花雞、北園酒家的郊外魚頭、太平館餐室的燒乳鴿、清眞食堂的掛爐鴨、大同酒家的脆皮雞、廣州酒家的文昌雞、和口福飯店的生炒水魚等名菜。

「回鄉指南」，全册凡一百一十餘頁，內分文字、圖表、插圖三部分。首頁附廣東全省交通圖，書末附空頁，以便旅客補充資料，或作備忘錄。

影射維生B-66避孕片

近有不法之徒，企圖魚目混珠，影射維生B-66避孕片出售，請君光顧B-66片，請千萬認明乃用玫瑰金薄片全部機械個別包裝，方是真貨。影射貨乃用普通軟膠袋人工包裹，拙劣異常，兼無國籍，明眼人一望，便知分別。請君採購，請爲辨察，以免攪出人命也。

香港維生藥廠謹啟

眼睛牌噴漆
色彩鮮明·品質優良
中國進出口公司上海分公司經銷
香港代理處：華潤公司 地址：中國銀行大廈 電話：二七七四一

超級星座機
前往
東京·曼谷
印度·歐洲
舒適迅速·服務週到
印度國際航空公司
電話：二二二七四·二三三一三

內蒙赤峯製藥廠中藥單味劑

赤峯牌

五味子酊
潞黨參浸膏溶液
款冬花浸膏溶液
防風浸膏溶液
枸杞子流浸膏
當歸流浸膏
黃芪流浸膏
甘草流浸膏
遠志流浸膏

及各種中藥單味流浸膏，浸膏溶液酊劑等250餘種。

該單味劑出廠時均經嚴格化驗含量準確。並經中醫師臨床試驗認爲效果良好，歡迎醫師試用。

香港泉昌有限公司獨家經銷
地址：永樂西街150號 電話：441581
中國土產出口公司天津藥材公司經營出口
地址：天津市興安路308號 電報掛號"5085"天津

廣州市化學工業局所屬
健康化工廠 遠東化工廠 東南化工廠 天成化工廠
出品
立德粉
白鋇錊
色澤純白 規格標準
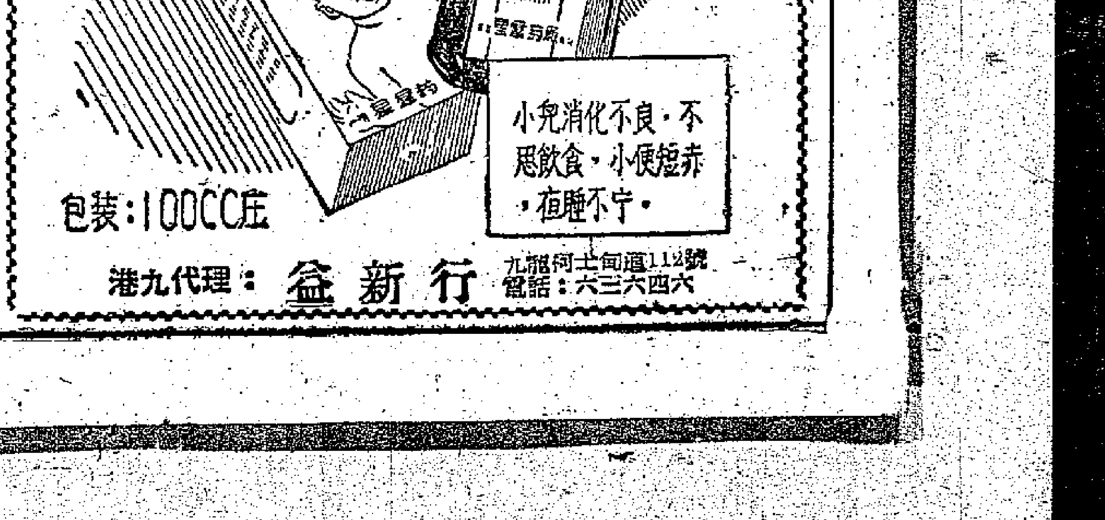

中國進出口公司廣州分公司經營出口 地址：中國廣州西堤二號 電報掛號"CHIMPORTCO CANTON"
香港總代理：華潤公司 中國銀行大廈 電話：27741
香港經銷：有榮原料行 地址：九龍旺角塘尾道51號 電話：50389

福建中學招生

班級：初中各級、小一、小五（其餘各班額滿）
考期：七月廿三日上午九時
報名：即日起（用普通話教學，學生不分省籍）
校址：大道西元七八至五八二號四樓
電話：四一八七六

校長 黃濳

中華中學擴充班額招生

班級：高初中各級及小學五、六年級男女新生
考期：七月廿四日（星期四）上午九時
報名日期：即日開始至七月廿三日止
報名地點：（1）本校（2）大道中中華書局
校址：羅便臣道一二三號（旭和道口） 電話：四三七四七

特別啓事：（一）本校暑期修建校舍，擴充班額；（二）特設中華免費學額五十名，各級新生均可申請報考，詳情請閱招生簡章。

校長 黃祖芬

兒科良葯 廣州星群葯厂出品
广州葯材出口公司经营出口 地址：广州市一德西路502-504 电话：11975 电挂：6017

小兒消化不良，不思飲食，小便短赤，夜睡不宁。
包装：100CC庄
港九代理：益新行 九龍何士甸道112號 電話：六三六四六

文教用品展覽 觀衆大排長龍

兩天參觀者逾萬六千人

—八一型關勒銘金筆大受稱讚—

【本報訊】港九同胞參觀國產文教用品展覽會踴躍情形，堪稱空前。觀衆們在九十多度的熱浪下，排長龍輪候參觀，有些人等電梯等得不耐煩，竟由樓梯步行上九樓會場。

展覽會開幕兩天來，觀衆人數已達到一萬六千五百七十六人，這是一個驚人的紀錄。如果不是只有一部電梯上落的話，這個數字仍會增加。

大會昨天成交了一批萬能式中文打字機，放大一千二百倍顯微鏡，以及螺絲蹦皮足球等，後者是我國第一次出口的新品種。打字機及顯微鏡現貨已經沽清，但可以接訂貨。

大會的小賣部的擁擠情形，同樣達到驚人的程度，除了英雄金筆、民族娃娃、玩具汽車以及「愛」字墨水以外，昨天還賣了許多羽毛球拍，羽毛球則供不應求。

在金筆的展覽攤位中，除了英雄金筆以外，觀衆大為稱讚八一型關勒銘金筆。這種金筆是該廠全體職工在大躍進中集體創製出來的成果。這種金筆不但外型漂亮，人見人愛，而且含純金百分之五十的筆尖，書寫流利，試寫過的莫不讚好。另外一個特點是筆套以鋁合金代替銅，旋水式的吸水結構全部不用金屬，因此生產成本降低，售價錢就平了。據說，這種金筆每枝約售八元左右。

中西來賓普遍盛讚展品質量之佳。名導演朱石麟說：「看了國產文教用品展覽會，覺得作為一個中國人民而自傲。」周正平寫道：「五千年文物之邦，顯其本色；六億口勤勞之衆，放我華光。」

展覽會的開放時間，雖然已由上午十時延長至下午八時，但許多觀衆仍在意見簿上要求再延長開放時間。

行使假人民幣 兩人被判入獄

分別坐牢兩年或六個月

找換店兩次被騙最後報警拉人

【本報訊】一宗行使假人民幣的案件，昨天上午在九龍裁判署審結，兩男子均被判入獄。

今年春節期間，九龍上海街一幣錢銀找換店發現有人多次行使假人民幣，店中人報警後，捕獲了兩名被告。

一被告男子名盧目麟（又名盧強），四十一歲，無職業，住廣東街木屋，他被控兩次行使假人民幣和藏有假人民幣罪，判處入獄二十四個月，並要把售出假人民幣的港幣一百三十六元還給利和號找換店；另一被告名黃漢華，二十五歲，無職業，住青山道二三×號四樓，被控收受假人民幣罪，判處入獄六個月。

昨晨審訊時，警方把所發現的假人民幣和一張真人民幣呈堂，另外還各拍成照片，放大許多倍給法官參考。

發万主控在兩被告認罪後，向法庭陳述此案發生的經過。他說：今年春節期間，黃漢華經朋友介紹，認識了男子許耀旺。兩人見面後，許耀旺說他有一批假人民幣，請黃漢華設法代賣出。黃漢華以後便找到了盧目麟，向盧兜售，盧表示可以買。二月廿八日，黃漢華從許耀旺手中取得假人民幣三百元，均是一元面額的紙幣，交給了盧目麟，盧以港幣一百八十元代價買進。黃漢華把港幣一百八十元全數交還給許耀旺。

這次假人民幣的買賣結束後，盧目麟把假人民幣藏起來，到四月廿六日拿出二十元，到上海街一百二十六號的利和找換店去出售，利和號以同樣數值的港幣即二十元買入。盧目麟以為計售，當天下午五時，再次拿出假人民幣一百一十元到利和找換店去出售，同樣售得港幣一百一十六元。

利和找換店先後兩次買入了一百三十六元假人民幣後，翌日發現不妥，看出是假的，便向行家們通知這一騙局。

過了三天，四月廿九日，盧目麟又拿了假人民幣二十元到上海街五〇三號另一家找換店去兜售。這家找換店中人記得利和號曾受騙，便通知警方，當場把盧目麟拘捕，當時在他身上搜出假人民幣五十七元。盧被捕後，再逮捕了黃漢華。

香港警方破獲此案後，因為不能鑑別這批假人民幣是否與內地人民幣相同，便與內地人民銀行交換了意見，證實這批貨實是假人民幣，便於今晨提出起訴。

培僑信修等校將舉行畢業禮

【本報訊】培僑中學定本月十九日下午七時半在該校愛校運動場舉行初中暨小學十二屆畢業典禮，會後並有游藝節目助興。

信修中學定二十日上午十一時假座娛樂戲院舉行初中第十二屆、小學第廿三屆、下午班第八屆、夜中學第五屆畢業典禮，請馬鑑教授頒發畢業文憑。

南中中學、大同學校兩校定二十日上午八時半在北角都城戲院聯合舉行小學畢業暨各級結業典禮，會後備節目助興。

又：佐聯會免費聾啞園及曉莊聾啞發音班前晨九時在蕪湖街五十一號舉行聯合散學禮，由李景超夫人梁崇珊女士頒發學業操行成績及各項比賽獎品，並致訓詞，全部用手語傳譯。

觀衆欣賞國產全套管弦樂器　（本報攝）

兩本新書

「關漢卿戲曲集」及「十五年趕上英國」已抵港發售

【本報訊】中國古代的戲曲，從十三世紀末葉起，到十四世紀中葉，戲曲作家像雨後春筍似的，誕生於此，關漢卿乃是這個時代最偉大的一位雜劇作家。他的創作力極為旺盛，一生寫了雜劇六十六本，比英國莎士比亞的作品，幾乎多出一倍。不過，可惜我們只保存了他的四分之一的作品，即十八個劇本。今年是關漢卿戲劇創作的七百周年紀念，世界和平理事會經已議決關漢卿為世界文化名人之一。「關漢卿戲曲集」收集了流傳下來的十八個完整劇本，以及一些殘劇、存目和散曲，書前有鄭振鐸的代序，書後附有吳曉鈴作的編校後記，每一劇本之前並附有各種珍貴的插圖，定價十元七角。

又：最近內地以「十五年趕上英國」為口號，全國人民把它當作行動的口號。在大家為實現這個口號而努力的時候，會提出了一些這樣的問題：趕上英國工業水平，究竟有何意義，英國的工業現在是個什麼樣子？將來的前途又如何？我國目前的工業現狀和前途又如何、提出十五年的時間趕上英國可否辦得到呢？有無可靠的根據、實現這個任務有什麼困難，為了有什麼有利條件、及完成這個任務應該作那些方面的努力等等。剛到港發售的「十五年趕上英國」這本書系統地具體地答覆了這些問題。定價三角，港九書店有售。

澳門蔣幫分子逞兇 攔途勒索毆傷工人

全澳中藥工人要求警方懲兇

【本報訊】澳門消息：蔣幫會社分子無理毆打工人事件，在過去一個月來先後發生多宗，前天又有一中藥工人廖丁開在福隆下街鄧炳煌藥局附近被十多名蔣幫會社分子圍毆，全澳中藥工人獲知此事後，已一致要求警方迅速拘捕兇徒歸案嚴懲，保障居民人身安全。

當日上午十一時，廖丁開剛自鄧炳煌藥局接洽加工藥材工作後走出店外，即被十多名事前伺伏於附近的大漢包圍，並說他們是張日勝（一名蔣幫會社人物）叫來收取「工價銀」七元五角的。廖丁開以他們無理勒索，即嚴詞拒絕。接着便被他們毆傷胸部。事後，主兇張日勝在新橋區找着廖丁開，還兇惡地聲言要繼續毆打他，同一時間內，有兩個自稱是張日勝之弟的人物還到廖丁開家中恐嚇他的家屬。

夏天衛生宜注意 一家人食物中毒

【本報訊】炎夏須注意飲食衛生。昨日下午六時，九龍仔大坑東A座從徙大廈三樓，有一家三口吃了隔夜餸後，身體感到不適，疑是中毒，要到醫院洗胃。

三院護生初選放榜

取錄鄭寶美等三三七名 廿三日在東華醫院筆試

【本報訊】東華三院日前招考女看護練習生，經已於七月九日、十日、十一日一連三天舉行面試初選。頃悉：面試護生經已全部頭核完竣，共取錄鄭寶美、梁美儀、呂惠冰等三百卅七名。取錄者須於本月廿三日（星期三）在東華醫院大堂舉行筆試，參加考生須自攜筆墨，不參加者作放棄論。考試科目計有國文、口授筆錄、算術、英文等，筆試結果定八月六日在東華醫院放榜。

國產管弦樂器達到國際水平

中西音樂界人士致好評

【本報訊】生動的事實證明：國產管弦樂器的質量已達到了國際水平，特別是鋼琴受到中西音樂界人士的好評。

許多中西人士都在國產文教展覽會中試過鋼琴、手風琴、銀笛、小提琴等樂器，感到極度的滿意。

音樂家草田在意見簿上熱情地寫道：「我試彈過上海廠出品的『羅蜜遜』牌鋼琴，它的音質，特別是低音部，結實而響亮，比好幾種英國出品好得多。我自己用的外國牌子（鋼琴）用舊之後，我要買一個國產鋼琴！」

香港警察管弦樂隊的人員昨天參觀之後，一致認為管弦樂器的品質非常好。

華南管弦樂團的一位顧問在參觀之後說：管弦樂器做得非常漂亮。他準備日內到中學行試音。

謀得利琴行陳琴師說：他曾彈過鋼琴，管質好，工作細緻，木質靚，本港製的琴很難達到這個水平。

英籍女護士長史茂蓮寫道：「這個中國產品的展覽會，它的進步使我大開眼界，商品品質堪可與世界各國媲美，尤以展覽會中的鋼琴更見進步。所用原料結實而耐用，音質清晰……預祝將來的成功是必然的！」

這些音樂界的著名人士和音樂愛好者對國產管弦樂器的評價，的確是值得我們中國人自豪的，甚至一個澳洲商人在參觀後也這樣說：「除非目睹，否則對中國產品的躍進是不可相信的。」

酒店內男客昏迷 服毒過多已斃命

九龍裁判署昨研究死因

【本報訊】九龍城舊竹園道碧華酒店於三月十九日下午二時，發現有一男住客昏迷不醒，被送進九龍醫院拘留病房後，至翌日下午四時不治斃命。該案昨晨在九龍裁判署開庭研究死因。

綜合該案有關證人作供時透露：死者名鄧勝航，廿五歲。當日警方探員到場查看時，發覺死者房內留下八個曾載過安眠藥的空瓶，每個瓶子所載數量是十粒安眠藥。同時還有死者留下的一條西褲，褲袋內有一封遺書，是寫給他表哥的。從信內看來是思念她妻子而寫的，因他妻子四年前離開了他。

陪審員聽取全部證供後，裁定死者是由於情緒受壓迫而服食過量安眠藥致命。

培僑家長教師 昨天遊河聯誼

【本報訊】培僑中學學生家長教師聯誼會，昨舉行遊河，目的地為青山容龍海面。沿途有游藝節目助興，情況熱烈。

華革醫療所 贈打預防針

【本報訊】香港華人革新協會，第一平民醫療所定即日起免費為該會會員、會友及居民注射霍亂預防針。每日上午十一時至十二時，下午五時至六時（星期日及公衆假期休息），在灣仔大道東六十六號至六十八號閣樓該醫療所接受注射，不收任何費用。社團集體到所注射，可預先與該所接洽約定時間。

街頭

價廉物美益用家 國產貨品靚夾多

▲彌敦道中僑國貨公司開業，顧客人山人海，對國貨精美價廉讚不絕口，有人更讚歎說：「咁多新貨式，國貨愈出愈靚嘅，真係益晒的用家咯」。（如）

▲雪廠街某國書館，因裝有冷氣，午後一時至二時這段時間內，附近寫字樓的職員視為休息好去處，紛紛前往。他們或閉目養神，或凭椅假寐……，姿態百出，雖吳道子復活，恐也無法描繪。（乃東）

一桶淡水幾毛錢 海灘冲身亦缺水

▲彌敦道近窩打老道口處，某外科醫生診所門前掛着一幅各種外科病狀的繪圖，每圖都給人們一個可怕的印象。這可算是廣告畫中最沒有美感的了。（林川）

▲亞皆老街有間酒舖，門前櫥窗上陳列着四隻聖誕島特產的——山蟹，牠的形狀很奇怪，好像蟹一樣，每隻售價港幣四十元，吸引不少好奇者駐足圍觀。（捷踪）

▲中灣是游泳的好去處，星期假日，不少人前去旅行和游水，由於該處缺乏淡水，賣淡水者每洋鐵桶索價三、四毫不等。（世光）

香港大公報編印
回鄉指南
今日出版，回鄉必讀
車船交通膳宿
列明班次價目
介紹各屬現況
詳載回鄉手續
每册定價二角　歡迎訂購批銷
訂購處：大公報發行課　干諾道中123號　電話48108

德國最新發明
頑痔消
專消頑痔·標本兼治·保無復發

最新醫學證明患痔之原因，多由於缺少運動以至大腸靜脈管壅塞，或因肝臟機能失常影響循環程序，殆久乃成痔患。觀乎患痔者多屬缺少運動及俗稱肝火旺盛之人可獲證明。至以往內服痔瘡藥，只側重於壅塞靜脈之調整，但對肝部無療治作用，故收效極微。至於經手術將痔除去，則因病原仍潛伏體內，不久勢必復發。他如外用藥膏及痔塞等，僅屬於暫時緩和症狀之治標方法，至於缺乏科學根據之濫製品更不必列論矣。

本廠「頑痔消」內服消痔丸乃根據上述原理創製經不斷改良之科學結晶品，內含珍貴質素多種。（處方詳印盒面，專供醫界研究，絕不神秘。）功能使壅塞靜脈管恢復流暢及導使肝臟與循環程序復歸正常，標本兼治，服此丸後，止痛止血，痔粒自動消退，不再復發。德國各大醫院臨床試用多時，證明功效超卓，舉凡內外痔瘡及肛門疾患，服之立癒，不寒不燥，男女老幼均合服食，孕婦無忌。

（公司藥房均售）

（凡經各種療法未獲收效或癒後復發的頑痔，請採用此丸，保證有效）

德國卡爾大藥廠出品

總代理：東成公司　香港郵箱二四一號　電話二三五一八號

VENCIRSULF
by JOHANN FRIEDRICH CARL, W/GERMANY

隨想錄

猪嘴長不出象牙

易人

報載：最近南斯拉夫的「外交公報」發表了一篇評論當前國際局勢的文章，瘋狂地攻擊蘇聯和社會主義國家最積極爭取世界和平的行動，赤裸裸地站在西方侵略集團的立場上來爲它的破壞和平、擴軍備戰的政策作辯護。

南斯拉夫鐵托集團打着共產主義的招牌來進行反對馬列主義和反蘇反共反社會主義的勾當，並非始自今日，早在十年前就爲共產黨工人黨情報局所揭露，不過今天更徹底地暴露出來罷了。

當革命導師馬克思和恩格斯還活着的時候，就曾經看到，在工人運動中資產階級總會想出他們的種種方法來破壞的，而收買敗類來充當看門狗就是其中手段之一。馬克思對當時英國資產階級拿出額外利潤來豢養的一些破壞分子就稱之爲「工人貴族」。

鐵托在最近的南共第七次代表大會的報告說，南斯拉夫的美援佔國民收入百分之四。據估計，美援在南斯拉夫的國家預算中佔有很大的比重，或許達到百分之二十左右。由此看來，今日的鐵托集團乃是馬克思所說的爲資產階級拿出額外利潤來豢養之「工人貴族」無疑了。

以前曾激烈反對美國對鐵托的政策的共和黨參議員弗蘭德頓曾這樣描述過今天鐵托集團統治下的南斯拉夫的情況，他說：「購買美式電氣用具的分期付款計劃，正在把南斯拉夫人從共產主義者變爲資本主義者。南斯拉夫的『五一』節遊行眞是美國風貌，美國的坦克，美國的裝備。那裏有着巨大的美國影響。」此外美國生活方式在南斯拉夫的泛濫也是美帝國主義隨着美援而去的得意之作。

南斯拉夫共產黨不是一開頭就是這樣的，南共在領導人民反納粹爭取自由爭取解放的鬥爭中，是鬥志旺盛的，因此曾經作出過巨大的貢獻。但自鐵托集團用欺騙手段取得南共的領導權後，特別是拿了美援之後，鐵托集團就違背了人民的願望，把南共引導到脫離馬列主義的方向去，並進一步反蘇反共反社會主義。美援其可拿乎？

中國有句俗語：「受人錢財，與人消災」。鐵托集團拿了美援而成爲帝國主義的鷹犬，那是必然的結果，這也就是美國之所以援助鐵托，鐵托之所以接受美援了。

最近看到一首通俗的街頭詩：

什麼藤結什麼瓜，
什麼樹開什麼花，
什麼時代變什麼人，
什麼階級說什麼話。

這首詩通俗易懂，道理淺白，而且富有深刻的教育意義。

鐵托集團之所以成爲「工人貴族」，就是因爲他們已成爲工人階級的異己分子，實質上此等人不能稱之爲工人階級了的。這類「工人貴族」乃是階級鬥爭的產物，只要還有階級鬥爭，就可能有他們出現，托洛斯基、納吉、鐵托之流，就是帝國主義在社會主義國家裏收買豢養的典型人物。鐵托集團今天之對社會主義國家狂吠並不足爲奇，因爲猪嘴是長不出象牙的。

國產紅寶石誕生記

曲英

不平凡的周末之夜

六月十四日午夜十二時正，這是一個可紀念的時刻；在應用物理研究所的試驗室裏，一個穿着白色工作服的青年輕輕地揭開氫氧爐的爐門，許多雙眼睛牢牢地隨着他最細微的動作轉動……頓時，整個試驗室浸沉在幸福的歡樂聲中。就在這時刻，從那個雞蛋五指的小爐口裏吐出一顆紅光閃閃的晶體——紅寶石。中國自己製造的紅寶石出爐了！

紅寶石的用途

從古代開始，人們就流傳着許多關於紅寶石的美麗的神話，因爲它身上散發出奪目的光輝，很容易引起人們一些奇妙的想像。婦女愛用紅寶石作爲最珍貴的裝飾品——戒指、項圈、頸飾、胸別針，等等。然而，紅寶石的用途還不止此，它堅硬耐磨，遜於鋼，是製造精密儀器不可缺少的原料，在科學研究、工業和國防上用途很大。我們最熟悉的手錶，它的機件內部就鑲嵌着紅寶石。一只錶的好壞，其中含紅寶石的多寡是因素之一。

紅寶石原來只是天然的礦石。隨着近代工業的發展，光靠天然開採已不能滿足人們的需求。一九〇二年，法國一位科學家製造成功世界上第一顆人造紅寶石，至今已有半個世紀了。就這樣，晶體生長這門科學（即人造晶體，紅寶石是其中一種）就跟着在一些國家中發展起來。

建立起新的學科

然而在舊中國，根本沒有建立起這門學科。解放以後，某些人還以老眼光看問題，認爲中國還是沒有條件製造紅寶石，不敢想，不敢造。也有人認爲，可以嘗試嘗試，但必須先派人到外國去學兩年。但是，中國科學院應用物理研究所晶體組的幾位青年科學工作者却有完全不同的想法，他們說：工人農民敢想敢做，創造出舊中國所不敢想像的奇迹；科學工作者也應該破除迷信，敢想敢做。外國人能做出紅寶石，中國人也該能用自己的雙手造出紅寶石，並且以此作爲起點，建立起中國的晶體生長學科，消滅這個空白點。這幾位青年的名字是：范海福、劉成武、戚德余、蕭昌學、田靜華。他們雖然離開學校才兩三年，但是熱情高，幹勁足，信心大。當他們的意見在會議上提出來後，立刻得到領導上大力支持。研究耐火材料的老科學家吳乾章也欣然表示願意親自參加這個工作。

躍進再躍進

紅寶石誕生的第二天，我到應用物理研究所去，拜訪了范海福和他的青年伙伴。

「就這樣，計劃初步擬訂好，明年國慶節前夕出紅寶石。」范海福向我介紹他們制訂研究計劃的經過：「但指標訂了不幾天，聽說北京區科學研究單位就要召開躍進大會，許多兄弟研究所的躍進指標又提高了，我們連忙召開會議進行研究。吳先生（吳乾章）第一個提出：紅寶石可以提前一年造出，作爲今年國慶節獻禮！看到吳先生信心那樣高，我們年輕人的幹勁就更加鼓起來了。原來我們還顧慮工廠不能提前趕出爐子來。誰知道這個意見一提到工廠，工人反過來將了我們一軍！他們說：『我們保證六月十五日前交出爐子，你們能不能提前到七一出紅寶石？』我們怎能回答個『不能』！於是，指標又提前了三個月。新指標剛訂下，工人兄弟再來了個躍進，六月五日就交出爐子。這樣，我們又把指標提前至六月二十日。但結果，紅寶石在六月十四日午夜就造出來了。從四月底提出計劃到試製成功，我們僅僅花了一個多月的時間。」

茂名觀光詩二首

曾靖侯

新圩鄉大塘工地石油城

喜從地老破天荒，
千載誰曾發寶藏？
岩石煉油油滾滾，
茂名今後茂名揚。

看鑑江引水壩大工程

引鑑通流人勝天，
旱澇連災絕後緣，
無分雨夜寄紛候，
十個星期抵百年。

梯田彎彎閃銀光，
好似白雲繞山崗。
犂地姑娘雲中走，
如同織女追牛郎。

李灼彬詩畫

採掘玉石

炎熱的夏天，正是到崑崙山區開採玉石的季節，新疆和闐專區于闐玉石礦的工人，在六月裏已全部上山採掘玉石。

和闐專區歷史上是我國著名的玉石產地。目前在開採的流水山一地，每年可以出產幾十噸玉石。在去年以前，有二十年無人開採。玉石礦在去年建立後，也由於技術力量和運輸條件不足，開採的玉石不多，質量也不算好。今年這個玉石礦除集中力量開採質量最好的玉石以外，還開採水晶石和少量可以製作光學儀器的冰洲石。

玉石中最好的脂玉，潔白潤滑，質地細膩，硬而不脆，它產在玉龍喀什河上游終年冰雪不化的崑崙山山脈的黑山山峯。每年七、八月間，山中露頭的玉石被洪水沖下，積沉在黑山山麓，可以隨地拾到。當地手工業部門已經組織人力開始大量尋找，預計可得到幾百公斤。

貝魯特小記

徐百益

世界風光

黎巴嫩的首都貝魯特，處在地中海的海岸，有一個現代化的飛機場，到黎巴嫩去的飛機，都在那裏降落。自從古老的貝魯特爲地中海中發生的地震所毀滅後，就建立起現代化的貝魯特，在那裏，有很直的街道，漂亮的歐洲式的建築，旅館林立，因爲到貝魯特去遊覽的人很多。

街道上非常熱鬧，各式車輛往來行駛。街道兩旁有餐館、舞場，霓虹燈發出耀目的光亮。電影院很多，但沒有歌劇院和戲院。

貝魯特的居民的裝束，已經大部份歐化。只有在山區，還保持着東方的色彩。在那裏，有不少出售蔬菜和果子的商場。

在黎巴嫩還流行着古老的婚俗，尤其是鄉村地區。當新郎的朋友到鄉村裏去迎接新娘的時候，新娘的親戚中推舉一個身强力壯的人，舉起一塊巨大的石塊，如果新郎派來的人也能舉起那塊石塊，他才可以帶着新娘去舉行婚禮。

這時候，新娘就坐上安放在馬背上的寶座，有人向她灑上玫瑰水，並授給她一束鮮花。她一手拿着手帕揩拭眼淚，一面閉着手裏的鮮花。這時候，新郎騎着馬來了，前面有兩個舞蹈者進行着刀舞。

到貝魯特去的遊客，終要到白爾勃克去觀光一下。這是世界上有名的古迹之一。從貝魯特乘汽車前往，需要的時間不多，在途中就可以看到那幾根聳立着的石柱。

在白爾勃克的廣場上，有一人高的大石塊堆起來的月台，這些石塊事實上是古代建築上的飛檐，上面刻着各種花紋，有代表「生」的蛋形花紋，有代表「美」的花朵的花紋。雕工非常精細，用手指撫摸上去，感覺非常光滑。還刻有羅馬時代的文字。

最著名的是那幾個聳立着的石柱，到過那裏的人，都會爲二世紀時代的偉大建築工程而驚嘆，那裏本來是太陽神的廟宇，是毀於戰爭時候的炮火的。

沒有陽光的華爾街

美國紐約的華爾街，可以說是操縱着美國，甚至整個資本主義世界政治經濟動脈的一條街。那一帶除了有美國財政部大廈以外，還集中了許多美國壟斷集團的銀行、保險公司、運輸公司、工礦公司等經濟機構。在美國最有勢力的大通銀行、花旗銀行等都在這裏。美國主要壟斷集團之一——摩根公司的大樓也在這條街上。在摩根大樓的旁邊，是股票交易所的大樓，這座大樓裏的無數股票經紀人經營着各個企業的股票，總值在二千萬萬美元上下。這裏股票行情的漲落，就影響着美國和資本主義世界的經濟生活。

一七八九年四月三十日美國第一任總統華盛頓就在這條街上宣誓就職，現在在他宣誓的原址，聳立着他的銅像。

華爾街所以叫做華爾街，是因爲一六五三年有一個叫彼得．斯多夫聖德的人在街的左邊築了一道牆的緣故。（「華爾」）這條街長不到五百公尺，寬不到十二公尺，這兒却有世界第三名高的華爾陶夫大廈和六十五層的奧哈頓大廈，以及其他的高大樓房。從遠處看，這些高樓大廈和街道好像是從一整塊大岩石劈出來的。在街上走，有如置身在深澗裏，抬起頭來只能看到一線藍天，很像我國西北黃土高原的大山谷。因爲陽光照不進去，所以街上常年是陰森森的。

漫話「屬象」

范放

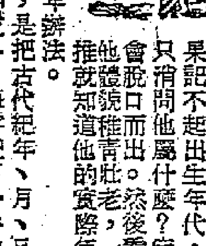

「屬象」普通叫「生肖」。一個人如果記不起出生年代，只消問他屬什麼？定會脫口而出。然後一看他體貌，就知道他的稚青壯老，推算他的實際年齡。這是我國特有的記年辦法。

「屬象」排列次序，是把古代紀年、月、日的六十甲子（干支）的「支」，每字配了一件動物，即子鼠、丑牛、寅虎、卯兎、辰龍、巳蛇、午馬、未羊、申猴、酉雞、戌犬、亥豬。甲子年生的屬鼠，乙丑年生的屬牛，一直排到亥豬。這方法民間沿用得既悠久而又普遍。常引起青少年們好奇地問：爲什麼以子配鼠？丑配牛？可是目下已很難找出合理解釋，從漢朝王充「論衡」一類批駁動物相尅的學說看來，可知十二支配屬動物辦法，在漢代或早於這個時期就已有了。歷代士人，對這問題，也紛紛議論。使人看了，好像落在霧中，就用不着去談它了。

這種用物記年習慣，除我國外，在元代一些官方文書中，也可以看到虎兒年，羊兒年之類，同代「眞臘風土記」一書中，談到柬埔寨的十二生肖，和中國同。可能都從我國傳去。此外墨西哥歷史上，也有十二個記年物名：水、海怪物、虎、兎、龍、蘆、蠟、黃道、猴、雞、犬、豕。其中動物、植物、礦物、天文都有。又有人說印度以寅配獅子，中國沒有獅子，把寅改虎。當時這種文化會否互相影響，今天已不可考。

末了，作者感到我國羅列的「屬象」，除了龍外，大都是慣見慣聞的動物，可能在書籍還沒流行以前，爲了幫助記憶，借它來作標記。在他們對天體、時令、生物現象一些樸素的理解上，象徵地配屬起來，是可能的。到了今天，除取它爲今人服務外，似乎毋需再去鑽牛角尖和咀嚼玄虛的解釋了。

都市小品　水！水！水！

司馬劬

英國人有時是有些幽默的。當上次大颱風爆水喉，供水縮到五小時的時候，有一位英國人這樣說：「五樓供水五小時——故事虛構，請勿介意。」

這句「故事虛構，請勿介意」，是抄襲來的。小說或者電影作者，恐怕劇中人名與某人的眞姓名雷同，爲免誤會起見，便在書首或片首加上了一句：「人物虛構，請勿介意」。這句話用來套到「五樓供水五小時」上面，便成妙語雙關了。

虛構的故事，現在又再度演出了，那天我去拜訪一位朋友，他家住在一個人烟稠密的地區，住的是三樓。他從外面回來，恤衫背心一下子脫光，拾起毛巾，往沖涼間直奔而去，隔了半天，我見他又提了毛巾，還是穿着那條給汗濕透了的底褲氣呼呼地跑出了沖涼間。原來他也遇到了虛構的故事了。三樓尙且如此，那些擁座樓合用一個水錶的七樓八樓，更不用說了。

水、水、水，這幾天家家在撲水，住在同一層的尙可訂立君子協定，規定配水辦法，七八層樓一道來訂這個協定就難了。最近，我聽到了一個意見：如果每一層樓，都可以有自用的水錶，情形一定可以好得多。而且，這樣不必各層樓平均分擔水費，而是一層歸一層，用多少計多少，這樣水的浪費情形也會減少。

在激流中南行

端明

聽說李始美防治白蟻的著作，在七月間就可以出版了。在此以前，古今中外，從來沒有過一整套防治白蟻的有效的書籍。李始美在防治白蟻上的學術成就，已經不是趕到而是超過現有的國際水平。

大膽設想，勇敢創造的精神，深入新會的每一個角落。農民爲了發展副業生產，把滔滔的河流，變成爲最好的魚塘。河流可以養魚，可是自古以來，誰也不會在河流裏養魚，因爲魚會隨着流水，一去不返。新會縣的農民，畢竟想出了辦法，他們使滄碧無定的長流，爲魚業生產服務。他們用鐵網活閘，把河的上下游閘起來，網頂安上浮木。這樣，既暢水流，又通舟楫。不久，一條條活的魚塘，將在全縣密如蛛網地矗立起來。這個辦法，看起來並不複雜，可是古往今來，誰會這樣去想，這樣去做呢？偉大出自平凡，新會人民並不把創造看成是高不可攀的東西。他們認爲，只要破除迷信，解放思想，新的東西就會不斷出現。

破除迷信，解放思想的運動，正在使六億人民個個智慧煥發，才華顯露。這是一股不可遏止、也難以估計的激流，在這巨大的激流中，人們以無畏的精神，破除舊的，建設新的。人們在改造自然，也在鍛鍊自己。

佛山是一座古鎮。在久遠的年代，它和景德鎮、漢口鎮、朱仙鎮，同列爲中國的四大名鎮。

在廣州珠江南岸，我們搭乘火車，一小時後便到達這裏。出火車站，沿着河邊的一條寬闊的馬路東行，過一道橋，進入大街。

佛山人民，眞會打扮自己的家園，沿河邊的那條寬闊的馬路中間，是造了一盆盆的花壇，彩色的竹棍，巧妙地插着斑斕的花木，宛若一個嫦娥奔月的花籃。人行在路上，像是在花叢中漫步。這時，藍天白雲，彩橋人影，盡映河中。店舖門窗玻璃，擦得明亮照人。鮮花陳列街頭。

街道是那般整潔，水泥地上，像是剛才被水洗過。把城鎮鄉村打扮得像水晶一樣，使我們的國家綠化、美化、香化，這是中國人民的又一個心願，在新會，在佛山，我看到這個心願已經實現。（四）

「日治時期」的零星記憶

王水

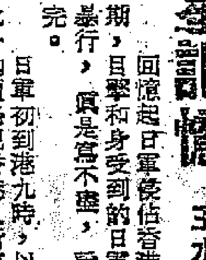

回憶起日軍侵佔香港時期，目擊和身受到的日軍的暴行，眞是寫不盡，說不完。

日軍初到港九時，以二比一的價格把香港人所存的港幣兌換了軍票，其後降爲四比一，後來索性作廢了，這一條數，香港居民蒙受的損失，實在難於計算。

日軍佔港九後，即派人四出蒐集機關、學校、團體、商店、住宅樓的檔案、文件、圖書等，存放在中環大道中某一大廈，堆集得像小土山一樣的高，這些有關香港文化、歷史的材料，現在不知到那裏去了？

在「日治時期」，從香港陸續運去海南島的壯丁，爲數將近二萬五千，這些壯丁的下落如何？許多都已無從查訪。現在已變成孤兒寡婦的他們的家屬，在香港還是有的，她們若起來問你拿信介，索要兒子、丈夫時，你將何答覆呢？

日軍統治港九時，滿街滿巷是賭場、烟館，拿極陰的「政策」來腐化、毒化港九居民，許多人的家庭都受到過這種毒害。

無所不談

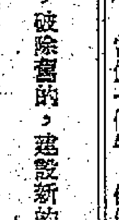

榨不出奶

一男子因沒錢給妻子買牛奶，致被妻子和女兒毆打一頓。

我的天！即使把他當做一條牛，但他畢竟是雄性的哩！（毅）

先生與小姐

有所謂「斑馬先生」者，和「平安小姐」恰是一對兒。（忘超）

名符其實

請吃結婚喜酒因玩新人而發生口角，男家賓友飛碟，女家人客舞椅，大打出手。

正是龍飛鳳舞。（海斯）

中國的光榮

國產的「愛」字牌墨水質量世界第一。眞使人「愛」也！（青崧）

巧妙的獵虎方法

淑琴

淡洲森林中的土人，他們獵虎的方法，非常簡單，可是又很安全、省力。

他們用一種粘性極強的膠，擴在猛虎經常出入的地方。虎經過時，腳上粘上這種膠，隨地的枯葉茅草，就都粘在爪上了。

虎爪上粘滿了枯葉和茅草，虎當然感到不舒服，就習慣地用舌去舐，將爪在臉上、額上擦擦，於是，枯葉、茅草，又都弄到臉上去了。這一來老虎更焦急了，它把臉在地上亂擦，誰知愈擦愈多，擦到後來，枯葉茅草和泥土，就把整個臉都粘滿了。當它的雙眼被封住後，便害怕地伏在地上，恐怖而又可憐地吼叫着。

土人聽到猛虎的叫聲，就跑去毫不費力地將它殺死。或者帶去一只堅固的木籠，多去幾個人，將虎趕在籠裏，再關緊籠底的門，老虎就給活捉過來了。

美國漫畫欣賞

醫藥無效

經濟學家：「我這個醫生對這種病也毫無辦法。」

（原載「紐約先驅論壇報」）

擺在我們面前的這幅漫畫，首先引起我們注意的是從病床上騰起的病人。他毫無山姆大叔的風采，那瘦頸翹鼻，闊耳乖嘴，彷彿是在好萊塢「卡通」片中見過的木偶。然而並不全似，那顛狂失態的病勢又是鮮靈活現的，一點也不木。畫家充分運用了曲直的線條表現出瘋狂突發的生動情狀，病人無處可攀的大手緊緊握住高懸在天花板上的掛燈，以致掛燈搖晃，使站立在上面的似狗非狗的怪物，驚懼不已。病歷牌上曲線急降的就業人數，衰老的醫護人員手裏的病情報告單上消費者購買力的下降，在在都昭示着症狀已達到了致命的嚴重。即使經濟學家見此景況，不得不背手而嘆：「毫無辦法」。畫家的這種漫寫，又何嘗不是耐人尋味。

畫面上還有值得我們尋思的，是那扇開啓着的門。顯然，畫家在這裏並非讓它帶來什麼樂觀的希望，不是的，那也是不可能的，也許毫無寓意的，只是一種畫上的布景。但是，這裏面有畫，被畫家有意或無意地忽略了，那就是門外千千萬萬美國人民對這個瘋狂的病人的詛咒。（青）

海角述林

香煙和肺癌

前些天，我被一位朋友邀去遊船河。終日忙碌不堪，得到這麼一個疏散筋骨的機會，眞是覺得痛快異常。

同遊恰巧有兩三位醫生，我們大家談東說西之餘，忽然扯到了肺癌的問題。

有了二十多年抽煙的歷史，我很自然地要求這幾位醫生肯定或否定吸煙會不會造成肺癌。

麥醫生是個六十多歲的老頭子，他聽了我的問題後，順手又點起一支香煙，笑着說：「你得先告訴我，你本人有沒有戒煙的決心和毅力。這是個最大的關鍵。」

「爲什麼？」我反問他。

「香煙能否促成肺癌，還不能百分之百地肯定下來；到目前爲止，只能說是，吸煙的人得肺癌的機會，比不吸煙的人要多些。作爲一個醫生，我一向勸人戒煙。這東西確實沒有什麼好處，又髒又費錢。」他說。

「那麼你自己呢？」我又問。

「我每天至少要五十支，」他笑一笑，「而且並沒有戒掉它的打算。原因很簡單，我已是四十年的老槍了，要是怕吸煙造成肺癌，我這四十年所吸的香煙，足够發生作用了。假如我至今還沒有染上肺癌，那麼再繼續吸下去，得肺癌的機會不見得比過去還要多。當然，你得明白，我所說的只是私人的見解，並不是一種醫學上的勸告。」

我轉過臉去，發現另外一位姓梁的女醫生並不抽煙，不禁問問她的意見。

「我自己不吸煙，但是並不反對別人吸煙。」她毫不考慮地說。

她的答案委實出乎我的意料之外，我目不停睛地等着她往下說。

「吸煙只是得肺癌的可能原因之一，並不是全部的原因。我們還知道，癌症不只肺癌一種，在人體內的任何部分都有長癌的可能，即使你由於不吸煙而沒有得上肺癌，但是沾染其他癌症的機會和不吸煙的人們還是相等的。我的不吸煙是老早的習慣，假如我現在已有吸煙的習慣，我是不會戒掉的。」她說出了她的看法。

最後，還剩下一位李醫生，我當然還得聽一下他的見解。

他隨即告訴我說：「促成癌症的最大原因，是空氣中所含的炭化合物。工業城市的空氣不够潔淨，因此得癌症的人較多，所以，如果爲了防止生癌症，最好到鄉間去住。至於戒煙後，也許會有些許的好處，不過一定認爲戒了煙後，便不會沾染肺癌，那是誰也不能保險的。」

聽了他們三人的話後，我就笑着說：「我已經下了決心。」

「什麼時候開始戒煙？」他們問我說。

「在我沒有買煙錢的時候。」我邊說邊掏出口袋中的香煙。

高陽

影談

獵虎屠龍（The Bravados）

潘君僑

這張片子決不比不久以前上映的「萬里追蹤」（Man Hunt）高明，但是它因爲有一個格力哥利柏在主演，而且在淡季中推出，因此顯得聲勢頗盛。

在結構上，編劇似乎是被過一番腦汁的。起初，影片說老柏風塵僕僕趕到一個小鎮上去看四個囚犯的絞刑。他猜想這四人中，有一個是他的殺妻仇人，但不知是那一個。因此以目睹他們的伏法爲快。

劇情發展至第二步，四個囚犯在嚴密的管束下竟逃脫了，而且還綁劫了村中一個漂亮的女子。鎮上人心沸騰，分路追逐。老柏成了志願的領導。在數天的追擊中，三個匪徒先後被他殺死。最後一個被他跟蹤到家裏，發現這匪徒是個有妻有兒的善良人，而且從他的口中，知道他們四人並沒有殺害過他的妻子。殺死他妻子的人，反爲被匪徒槍傷斃命。這一來，老柏釋然於胸，大仇已了。唯一遺憾的是誤殺了幾個人，但也在村民的歡呼下和鐘歌運絲的撫慰下，把什麼都忘記得一乾二淨了。

香港觀衆比較愛看格力哥利柏，那是因爲他有一種溫文可親的態度。但在西部片中，老柏實在全無這種優點，他的臉孔板起來，緊緊的、黑黑的；身材是高高的、瘦瘦的；有時導演還故意強調他這種「特色」，在黑暗中顯出他的瘦長的身影，那情景頗令人想起一種復仇的幽靈。所以許多觀衆去看老柏的西部片，大概還是出於好奇，「且去看看這斯文人演出些什麼來」，那種心理吧？

編劇者雖然把並不曲折的故事寫得頗爲引人入勝，但是導演並沒有盡他的所能。三個匪徒的消滅，只有第二個顯得比較新奇，被格力哥利柏用繩子倒吊起來。第三個則大大令人失望，槍聲一響，對手即被了結。偏偏這個匪徒是觀衆最痛恨的，因爲他強姦了村中的女子。第四個匪徒與格力哥利柏的和解，又顯得佈局的痕跡太顯明。除此之外，彩色非常刺眼。這個導演不是別人，却是頗有名氣的亨利京。

喜歡鐘歌運絲的人也會感到失望，她在片中只是一個非常等閒的配角。編劇者如果將她與那被強姦的女子併爲一人，那麼也許是更有戲劇性的。但是現在她與一般西部片的「美人」（活佈景板）並無二致。

廣播節目

（香港各電台照夏令時間廣播，廣東、廣州電台各播均用當地時間，比香港時間慢一小時）

廣東電台（波長二八三公尺　頻率一〇六〇千週）

上午六時零五分潮州音樂。四十五分洋琴。七時新聞。廿分廣播劇。八時粵曲。卅分客語潮語新聞。十二時零五分龍舟。一時廣東各地。五時漢劇。六時新聞和時事解說。廿分每週一歌。卅分紅豆日日發新技。七時解放軍生活。廿分文學特別節目。五十分每日一新歌。八時對農村廣播節目。四十五分歌曲。九時省市新聞。十五分龍舟。四十分粵劇。十時卅分最後新聞。

廣州電台（波長三七九．七五公尺　頻率七九〇千週）

上午五時四十五分廣東音樂。六時新聞。廿分管弦樂。卅分新聞及報紙摘要。七時粵曲。卅分東北大鼓。八時躍進中的祖國。卅分歌曲。五十分故事。九時廿分宣傳總路綫演唱大會特別節目。十時四十五分小提琴音樂。十一時十分廣播劇。十二時零五分歌曲。卅分省市新聞。四十五分紅豆日日發新技。一時十五分每日一新歌。五時卅分民間音樂。五十分粵曲。六時十五分科學與衛生知識。卅分新聞和時事解說。五十分聽曲學唱。七時卅分省市新聞。四十五分廣州生活。八時卅分聯播節目。九時管弦樂。卅分躍進中的祖國。十時廣播劇。卅分管弦樂。十一時最後新聞。

香港中文電台

上午七時時代曲。卅分國語教授。五十分時代曲。五十八分天氣報告。八時新聞。卅分粵曲。九時京曲。卅分潮州曲。十時主婦節目。卅分倫敦昨晚國語節目。四十五分各地什曲。十一時劇。卅分粵曲。十二時故事。卅分粵曲廣播。一時時代曲。廿八分天氣報告。卅分新聞。五十分音樂。二時彈詞。卅分粵劇小舞台。四時卅分故事。五時歐西樂壇漫步。卅分兒童節目。四十五分在你的周圍。六時新聞。卅分英語教授。四十五分粵語流行曲。七時中國文化特寫節目。卅分廣播劇。八時粵曲。卅分集郵漫談。四十五分音樂小曲。五十八分天氣報告。九時倫敦國語新聞。十五分時代曲。卅分倫敦粵語新聞。四十五分紋韻歌聲。十一時京曲。卅分天氣報告，廈門歌聲，時代曲。十二時（完）

香港英文電台

七時輕音樂，新聞摘要。二十分早晨旋律。八時新聞，音樂。九時暫停。十二時三十分音樂。一時十五分新聞，電影歌曲。四十五分青年節目。二時暫停。五時三十分星期四俱樂部。六時葡萄牙節目。唱片介紹。七時交響樂，鋼琴，講話。八時新聞，唱歌。四十五分故事。九時十五分人物介紹。十時新聞，巴蕾舞音樂。十一時倫敦電台新聞。十五分輕音樂。三十分（完）

麗的呼聲銀色電台

上午七時輕音樂。十五分天氣預測，粵語流行曲。卅分早晨音樂。四十五分時代曲。八時新聞，天氣報告。十五分祝壽祝婚點播。卅分點唱。九時卅分歌星曲選。十時婦女講座。十五分今日事。廿分廣東音樂。卅分粵曲漫談。十一時兒童故事。十五分粵曲。卅分故事。十二時新聞。十五分股市及金融行情報告。廿分祝壽祝婚點播，天氣報告。卅分社會小說。一時點唱。卅分諧劇。二時樂府新星。四時祝壽祝婚點播。十五分粵曲。卅分故事。五時兒童節目，金價報告。十五分粵劇主題曲。四十五分時代曲。六時短篇趣劇。卅分時代曲。四十五分粵曲。七時小說。卅分時代曲。八時新聞，天氣報告。十五分攝影講座。卅分粵曲。九時故事。卅分麗歌晚唱。十時卅分故事。十一時新聞，體育消息。十五分粵曲。卅分輕音樂。十二時（完）。

麗的呼聲金色電台

上午七時國樂。十五分天氣預測，各地什曲。四十五分口琴。八時時代曲。卅分新聞，天氣報告。九時京劇。十時潮州曲。四十五分今日事。十一時福州歌曲。十五分東籬龍舟歌曲。卅分河北大鼓。十二時新聞。十五分國語食譜，天氣報告。卅分京劇。一時國語小說。卅分彈詞。二時串曲。卅分國語故事。三時上海滑稽。卅分潮語故事。四時潮州曲。五時潮語故事。卅分小說。六時兩會。卅分港台英語教授。四十五分時代曲。七時影星之歌。十五分粵曲。卅分故事。八時新聞，天氣報告。卅分歷代故事雜談。九時粵曲。十五分全家福。卅分星下談。十時小說。卅分國語小說。十一時新聞。十五分京劇雜談。十二時（完）

麗的映聲（有線電視）

下午五時卡通片。廿分兒童故事。卅分林丁丁傳。六時休息。七時卅分電視實錄。四十五分訪問記。八時第七十七搶騎兵旅。卅分樹圖遊戲。九時新聞片。十五分全家福遊戲。廿五分基度山劍客傳。五十分上流社會。十一時廿分最後新聞及天氣報告。

包三太要做媒

敬曙天 倡編

程伯平給老太太的話喚起了好奇心，呷了一口茶之後，還不見她說下去，只好發問了：

「你說她還做什麼別的經紀？」

程老太沒有立刻回答，卻鄭重其事的從貴妃床邊站立起來，捧着水煙筒朝老頭子走近了幾步，在一把面對老頭子的椅子上坐下來，這才開口說：

「說起來眞可笑，包三太竟然做起媒人經紀來了。」

「這是怎麼說的？」程伯平一時摸不着頭腦。看見老太太特地坐到他跟前來講話的這一着，他已經意識到有些什麼值得聽聽，把看着的報紙擱下來放到茶几上面，隨即連眼鏡也脫下來了。

「我這樣說，你還不明白？」程老太把紙媒塞進水煙筒的一個管洞裏，捲好了煙匣蓋子，「她要做媒人呀！」

「爲誰做媒？」

「爲誰？難道會爲你麼？你也沒有打算納妾。——」程老太作弄地向老頭兒睨了個眼色，才點出了話題中心：「要做媒，當然爲的是思進了啦！」

「思進？」程伯平抓抓腦袋，有些莫名其妙，「她怎麼會生起這個念頭來的？我們做父母的也不曾想到這個呀！」

「這個念頭倒不是包三太生出來的，是別人對她提起的。照她說的看來，也是眞話。」程伯平更覺得詫異，瞪着眼問道，「誰會無端提起這個，卻又對包三太說的？」

「你聽我說罷，」程老太擺出一副平靜的態度說起來，「思進前一封信寄到的時候，包三太不是看過的嗎？她那張嘴你是知道的，很快地，她就把消息當作新聞四處傳開了，說是程伯平的兒子在英國讀完了書，快要回家來了。思進的消息就是這樣給別人知道的。既然消息是從包三太那裏聽來，動念頭的人當然是對她說了。這不是很自然的嗎？」

「包三太這個人眞無聊！」程伯平弄清楚了事情的來龍去脈之後，有些不高興，「人家的事不管好歹，總是四處宣揚。這會得到什麼好處，實在莫名其妙！活該她丈夫去了台灣就拋開了她不管。這樣的人你還是少些來往的好，別當作她是寶貝，什麼事都讓她知道。」

程老太感到委屈似的，辯白地道：「你說的妙，誰當作她是寶貝！極其量也只是普通應酬罷了。再說，少些來往在我倒沒有關係，難道你能夠關上門拒絕她的不成？」

程伯平說：「需要這樣做的時候就該做得到！只有你才做得到，你這番鬼脾氣！」

（十七）

是日也　玉姐縱體相偎

慣人日記　亭中人

講一大輪，勸玉姐與啱牙根言歸於好。這番說話，事前打定腹稿，所以說得頭頭是道，話玉姐不受感動就假。玉姐曰：「憎哥把口擔過油一樣，講係咁講之，不過，阿根唔係我理想對象，破鏡重圓未必光輝，勸我都冇用。更兼有一層，呢次發得咁交關，失晒感情，阿根生安白造，撩是鬥非，係佢唔啱先，叫佢向我道歉猶自可，叫我向佢話聲對唔住，勢係假。阿玉咁大個女，除你之外，未試過向男人低威㗎。祖國講，無非畀人呃左，心灰意冷咁解之，你估我阿玉眞係發男人寒麼？」三言兩語就想地震，玉姐鬼拍後尾枕，無意中說出畀人呃左，言者無心，聽者有意，致令我爲之打個突。如此看來，玉姐啱牙根陳倉暗渡有左路者矣，然則已非戀愛階段，直頭就是兩公婆。開講有話，公婆床頭打交床尾和，反而易於勸解也，不由啞然失笑，笑自已唔夠醒目，早知兩人有左關係，毋須大費唇舌矣。更想深一層，覺得玉姐未免不守婦道，既然與啱牙根做埋人世，不應口花花揾我來攪也。但我又諒解玉姐，此人神經有點不正常，個衣我做過鷄仔媒人就知，玉姐喜怒無常，唔啱又啱，啱又唔啱，刁蠻扭擰，十足蒸生瓜性格，所以我都算有眼光，對於她的所爲所說，視爲戲言，不予重視，但話喜歡我，我當佢講笑，不放在心上，否則搭錯線表錯情，定必大擺烏龍。

明乎此，情勢改觀，又唔同講法矣。我恍然曰：「哦，原來如此這般，咁就更加無謂，就以我兩公婆而言，又够鬼爱長慣，不是冤家不聚頭，啱下好閉之，過左氣就冇事。女人心理唔忿低威，呢層我明白。現在無他矣，我叫根哥上來，當面向你道歉，得未？大家和好如初，補請喜酒便是。呢個世界好似興晒死家嘢，你唔講我都未知。恭喜你先，恭喜玉姐。」玉姐曰：「睬，發花癲咩你，攞景抑或贈興？我畀人呃左，你有的同情，要熟狗頭咁笑，憎鬼死你。」我笑曰：「我知，我知。就係同情至恭喜你。閒話少敍，我叫根哥上來可也。」未畢其詞，玉姐神經性大發作，一手捉住我，坐在我身旁，鄭聲曰：「憎哥畀個擔後機會我，講到尾，我都係鍾意你。」突然縱體相偎，死蛇爛蟮，婉有「無力薔薇臥晚枝」之概，嚇到我毛管有肉，冒一聲企起身，正色曰：「嘩，萬一畀根哥看見，命都冇。玉姐有夫之婦，乜你咁攪作，講醜得好。」玉姐悻然曰：「戀愛自由，阿玉鍾意邊個男子，唔輪到佢管，慢講啱牙根，老豆都唔管得我！」玉姐話口未完，耳邊忽然轟一聲，石破天驚，有人大喝曰：「冇人管你，衰婆！」呢一聲，嚇到我魂飛魄散，回頭一望，則見啱牙根站在樓梯口，面色陰沉，目露兇光，九叔則站在啱牙根身後，張惶失措。我叫聲阿彌陀佛，呢勻係咁大夾。

（一〇四三）

奇屋疑雲

苗萍文　黎水圖

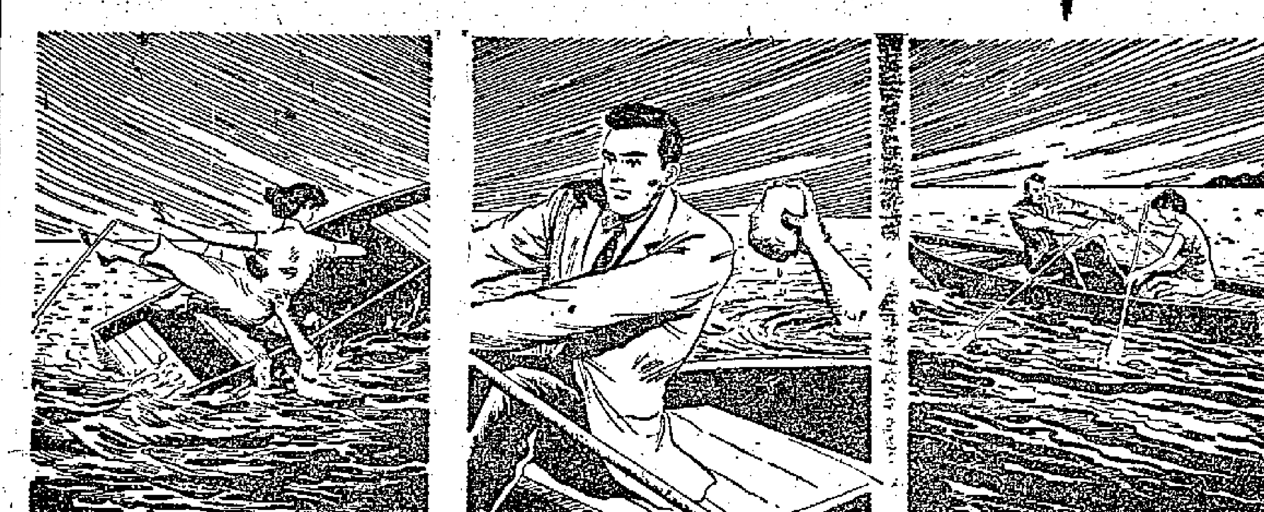

（四四）怪聲尖銳刺耳，像是從山上而來，又像是在海底發出，令人毛骨悚然。杜文娟打了個寒噤，問道：「表哥，這是什麼聲音呀？」招志豪向四面希望一遍道：「也許是山上有什麼野獸吧！不過，我們在海面，野獸是不能來的，不要怕，我們再划出一點就可以停下來了。」

（四五）於是合力把小船划出離別墅約三十丈遠便停住了。招志豪正要開聲說話，突然從海裏伸出一隻像石頭的巨手，對準招志豪的後腦猛力一擊，招志豪「呀喲」一聲就撲倒了。杜文娟看了大驚失色，登時向山上狂呼：「救命呀……」跟着小船團團打轉。

（四六）因爲距離別墅太遠，杜文娟喊了一會毫無反應，她想到本身的危險，便急急划艇希望趕回海灘，那知她只划了一下，海裏又伸出兩隻巨手，把她攔腰一抓，杜文娟就翻落海中，在海裏掙扎了一陣，那雙巨手就扼緊她的咽喉，使她登時窒息，全無反抗的沉下海底了。

小說林

不速之客

半月完小說　池滿秋

「嫂子，欣榮兄的話我不相信，但是你說了這話，我百分之百的放心了。」許維綸上前一把抓住崔玉鶯的手道：「來。我先敬我的媒人一杯，如果事成之後，我一定要謝你這位媒人一份大禮。」

許維綸像是熟不拘禮似的，把崔玉鶯拉到桌子的面前，跟着又替她倒了一杯威士忌道：

「嫂子，我們先乾了這杯。」

因爲許維綸的態度那樣不羈——不，簡直可以說是那樣粗野，反而使崔玉鶯感到有點忸怩起來，她用眼睛瞟了瞟她的丈夫，意思是徵求他的意見，不料她的丈夫却滿不在乎的說道：「玉鶯，難得許先生第一次跟你見面就這樣信任你，就和他乾一杯吧！」

「我……我的酒量小，我隨意吧！」崔玉鶯舉起酒杯，輕輕的呷了一口。

「不成，嫂子，你這樣太不賞臉了。我和欣榮兄是老同學，從小玩到大，後來又是同事，就還欣榮兄和我的感情，你也該乾了這杯。」許維綸一點不肯放鬆，硬抓住崔玉鶯的手要她喝去杯中的剩酒。

「對，維綸兄不但和我是多年的老同學，而且還是我的老上司，以後，我還得靠他老人家多多照顧。玉鶯，喝吧！」

崔玉鶯到了這時，只好無可奈何的把所餘的酒喝了下肚。

「嫂子的確爽快。來，剛才一杯是謝媒酒，這一杯，」許維綸一邊倒酒一邊說道：「是小弟借敬借敬，恭祝你們兩人百年偕老，百子千孫。哈哈……」

這一頓晚飯，足足吃了兩個鐘頭，許維綸已有了八成的酒意，席中只有他一個人的口不停，吃菜、喝酒，滔滔不絕說他過去的「光榮」史，李欣榮只成了附庸，不斷對他阿諛奉承，好話說盡。至於崔玉鶯，對這個第一次到他們家裏作客的人，一時還摸不清他的底細，不過見她丈夫對他必恭必敬，看來來頭可也不小，所以也只得在旁陪着笑臉。

最後，李欣榮好容易才找到一個機會說道：「維綸兄，我有件事要請您老人家幫忙，不知你們公司中，現在還需不需用職員？」

「什麼，那一位要找職業？」

「我。維綸兄，不瞞你說，我已經失業了……」

「沒有問題，別人或者沒有問題。你嘛，哈哈，我們老搭檔，我正需要找個得力的助手——還有，嫂子，你如有興趣，……」他說到這裏，已經呵欠連天，站了起來，搖搖擺擺地道：「我醉了，我要走了……」

李欣榮夫婦還來不及挽留他，他往左一蹓，就跌在沙發上呼呼睡着了。（二）

八仙過海

簑笠野叟　文　山所　圖

四十二、鐵拐李夢中被捉

當夜，龍皇帶了幾名得力家將，人披軟甲，各攜器械，乘着微明月色，摸到仙人島上。島上好幾處石洞，都分住了人。只是洞門已關閉，靜悄悄的，似乎都睡着了。龍皇帶領家將，繞過一個柏樹林，正行走間，忽然被一件東西吸引住了，不覺停步細看。你道是什麼東西？原來地下放着好大一隻葫蘆，那葫蘆嘴兒還不斷發出鼾聲來，就如人睡着一樣。龍皇嘖嘖稱奇。心想：「眼見又是一件寶貝了！」且擄回龍宮再說。」又想：「慢着，不要被它叫起來！」便扯了塊衣襟，躡足走過去，先把葫蘆嘴兒塞住，然後使兩個家將抬了，一擁回龍宮而去。

——喔！奇怪！葫蘆怎麼會打鼾呢？畢竟葫蘆裏面有個人呢！那人就是鐵拐李。原來島上石洞被衆人佔完，他沒睡處，幸喜他那隻葫蘆能大能小，他每夜便跳進葫蘆睡覺。不想這夜睡熟了，被人抬走，直等入了東洋大海，他還酣睡未醒呢！

到了第二天，衆仙人一覺醒來，不見了鐵拐李，慌忙東尋西找，依然不見影兒。衆人驚疑不定，又拿不出個主意。張果老嘆氣說：「又少了一個！兆頭不大佳妙！天下無不散的筵席，依我說，我們不如散了吧！」韓湘子說：「散不得！我們還沒過海呢！」曹國舅說：「八仙只剩五人，還說過海？」還是何仙姑有見識，只聽她說：「危險當前，千萬說不得散伙的話！衆位仙長但放寬心，等我去尋了這個人回來，不怕不能重振旗鼓，飄渡滄海！」

俘虜

康舒

勉勵

趙老太太輕輕地嘆了口氣，把小陶一拉，同着門人一齊退到外面，三個人相對無言。

兩個人也相對無言。

馬前心頭想些什麼？人們不清楚。荔芬在一生一死之間，卻感到很多話要說，也說不出。

半晌，馬前終於透了口氣道：「荔芬，你不怪我？這個時候來打攪你。」

「沒什麼可以怪你的，」荔芬道：「我來看看他，——老崔！」

馬前心頭一沉：「是，老崔，我知道。」

「他會讚是你的好朋友。」

「是的，荔芬，他是個好人。」

「好人，……」荔芬喃喃地說：「好人，好人。……」她終於鼻子一酸，使勁用這條的手帕按住了口腔。

「我，」馬前期期艾艾地說：「我來看你，有話說；現在我不想說了。」

「爲什麼？」

「太慚愧。」

「我懂得，」荔芬道：「但是拿我的心情來說，你該知道我不可能再有時間與精力，去做其他的事情了。」

馬前一句話也沒說。

「我對過去的事情並沒忘記。」荔芬道：「好好壞壞也明白的；不過變化太大，我的心情你也該知道，老崔死後屍骨無存，你瞧烈士墓前他們連名字也沒有一個，我不想再爲自己的事情花費更多寶貴的時間了。」

馬前抱歉道：「那，那我走了，我不該打擾你，」他流淚：「在烈士碑面前，我的爲人格沒法提，在你面前，我的爲人也沒法比，請原諒，請原諒，」他哭出聲來：「我走了。」他咽着剛邁幾步，又回過身子，顫抖的聲音在黑夜裏清晰地響着：「希望不久之後，你能看到我寫的東西，我明白該要做好人。今生今世如果不做好人，也沒臉再看到你了。」

荔芬說了聲「那你保重！」便疲乏地坐在台階上，不想跟着出門，使心緒混亂的馬前再有什麼感傷。但馬前並沒有立刻離去，給趙老太太、小陶和看門人三個圍着，趙老太太的話更多：

「馬前！」她說：「你呐，嗯，你本來多少還有點志氣，無奈，唉，好啦，好在你年紀還不算大，回頭是岸，多想想，我這個老太婆都在趕，你們小伙子如果趕不上這個時代，那才糟透啦，你不必再爲她的問題操心，我會照呼她，她的上級、同事和孩子們也會照呼她。」

（二〇三）

江湖女俠

梁羽生

第廿二回　以愛消仇　魔頭復人性　爲朋冒險　俠女入京華

原來此人乃是當今皇上的弟弟，康熙的第八子允禩。在奪位的諸皇子中，允禩也是圖謀頗力者之一。他雖然不似十四皇子允禵手握兵權，但他自幼學西藏紅教喇嘛的武功，天生神力，所以雍正對他也甚爲顧忌。雍正登位之後，一年之後，根基已固，才敢對他動手。他和紅教喇嘛本有同門之誼，當他還是皇子之時，紅教喇嘛額音和布，還是他的心腹。到雍正篡位之後，暗中收買了額音和布，才利用額音和布之力，出其不意，將他擒獲。其時雍正還未將諸皇子的羽翼完全削除，殺之恐生變亂，故此只削掉他的親王封號，禁於高牆，將他改名爲「阿其那」，即是滿語中「狗」的意思。每日僅以狗食，對他百般凌辱。

再說馮瑛被允禩威脅利誘，迫他相救，不覺大怒，哼了一聲，道：「你們狗咬狗骨，骨肉相殘，關我甚事，你走你的，我走我的！當今皇上我尚不放在眼內，誰希罕做你的正宮娘娘！」允禩罵道：「好一個不受抬舉的小賤人！」牢門外的人驚愕允禩神勇，不敢闖進，但聽那腳步之聲，却是愈來愈多。允禩忽道：「好，咱們同闖出去，彼此相助，逃離之後，各走各的！」馮瑛道：「這還像話。」

牢門外火光一閃，似是已有高手趕來，開始進入黑牢。

允禩目露兇光，突然向前一撲，喝道：「借你的寶劍給我！」馮瑛輕功卓絕，且有防備，焉能受他暗算，反身一躍，掠過他的頭頂，允禩回身又撲，迅如疾風，馮瑛身形飄動，陡然變掌一帶，使出借力打力的內家柔勁，就用允禩猛撲之力，將他的身子趁勢一拋，直拋至牢門口外！允禩雖是武功精強，但卻萬萬料不到馮瑛小小年紀，却會這樣上乘的內家功夫，頓時頭下腳上，翻到地上！

馮瑛心道：「我本有意相助，你却這樣自私。」拔出短劍，隱在牆角。但聽得牢門外叱聲四起，原來允禩練有金剛手鐵布衫的功夫，衆武士正想合力將他擒拿，被他猛然一個翻身，隨手一抓，便將兩人甩下台階！隨着聽得哈布陀喝道：「阿其那，你膽大包天！皇上宏恩，赦你不死，你還妄想逃走嗎？」允禩回罵道：「你才是阿其那，吃我一掌！」隨着辟辟啪啪的打鬥之聲，腳步追趕之聲，似乎是允禩已衝出重圍，哈布陀正在率衆追趕！

過了一陣，人聲漸遠，馮瑛鬆了口氣，想道：「他們骨肉相殘，正是我脫險的機會。」沿着牆壁摸索，向外面窺探。門外人影一閃，驀地裏又有一人闖進牢來，馮瑛刷的一劍向人影刺去，又狠又快，不料却撲了個空，「錚」然聲響，劍尖刺入了石壁，急切間竟拔不出來！

（四五九）

孤男寡女

五：眞相

黃隊長終於來了。徐立向他道歉，爲了叫醒他。

「沒有關係。」黃隊長一笑：「我們是蹺腳夜眠神仙肚。」

徐立坐在他的對面，把這兩天來的事全說了。當他說到楊智珠教他跳車的時候，他非常注意，詳細地問經過的情形，甚至連楊智珠的手勢也要徐立重新表演一番。

「這個女人，對你很有點情感吧？」黃隊長微笑着問。

「我不知道，你以爲他叫我跳車是善意的嗎？」

「我想不會是惡意的，」黃隊長說：「不過，他們詭計很多，刺探秘密，這種手段在戰時故意用女人，是諜報人員最常見的。」

「我實在想不通。」徐立說：「所以只好把這事報告給你知道，也許你會分析它的意義，吩咐我怎麼辦。」

「你太冒險了，」黃隊長說：「我不是勸過你，你不應該幹這種危險的事嗎？你已經暴露了身份，他們現在自然要對付你。我怕你已經來不及了。」

「我知道，但是我不怕。我希望能夠盡一點力，撲滅那些毒販。」徐立說。

黃隊長沒有說話，抽起他的板煙，往後邊一靠，在想什麼似的。

好一會，黃隊長問：「明天是他們做生日，請你吃飯嗎？」

「是的，」徐立說：「在這種情形之下，我不知道明天的請客……」

「你去參加，」黃隊長說：「我派兩個人喬裝你的朋友，一方面保護你，一方面希望有意外收穫。你好好招待他們，可是不要讓楊智珠她們看出破綻。你覺得怎樣？」

「好。」

「我挑兩個面目陌生的人去，」黃隊長一邊說，一邊在抽屜裏翻：「一個叫劉永生，一個叫馮文標。你記好了，他們自己會去找你的。」

徐立記好了。黃隊長叫他不必害怕，對方今天晚上失敗了，暫時未必會侵犯他。

「他們今天的計劃，你想有什麼比較接近的目的？」黃隊長問。

「我想：他們想從你的身上找出這個集團的計劃。」

「找到了可以解答的。」徐立苦笑說：「我有這資格嗎？」

「可太看重我了，還有一件事，」黃隊長說：「我得問你。」

（一二四）

紅襖楊四娘

文綺閣主

十八：大破花帽軍

國、閻二將隨跟楊松來到中軍帳內，參見過李全。李全向二將道：「剛才我去巡營，發覺敵軍埋鍋造飯，半夜三更埃飯，那一定是準備渡河。你等可作速回營，齊令全軍備戰，但切不可吹號集合，免教敵人知道我軍已有準備。你等兩人，可用傳令兵秘密傳令，各自嚴密戒備，帶隊沿河哨探，提防敵兵泅水過來，如果發現了敵兵，即便把他們圍起來殲滅，不要讓留一個。」國、閻二將答應着，自去作準備。也沒點亮，在黑暗中結束。

戰飯，安貞登上高阜一望，花帽軍這方面，吃過戰飯，對岸人聲靜寂，暗以爲全部熄燈，頷首道：「這是主上洪福齊天，紅襖軍竟如此疏失，俺泅水奪河必矣。」當即傳令泅水的軍士下水，弓箭手都到了河邊，搭浮橋的兵士，也一律攜帶材料器具，開到河邊來。

那五百個泅水的兵士，才泅到半途，已被巡邏船發覺了，閻通時候好巡邏那一段，聽到河中水聲，知道花帽軍泅水過來，當即令所部兵士，埋伏在河邊，吩咐：「敵兵上岸時，休要驚動，待他們都上了岸，然後包圍殲滅，不得走漏半個。」紅襖兵答應着，各自埋伏去了。

不一會，第一批的花帽軍約二百人，泅到了岸邊，一起爬上岸來，埋伏着的紅襖軍，不動聲色，待花帽軍都過來時，兩個伺候一個，刀起頭落，二百多個花帽軍，死了也不知何故，跟着第二批又泅到，上岸之時，有幾個乖覺的，已嗅着血腥味，叫聲「不好！」返身撲到水裏，其餘的，也都被殺了。至於那些逃回去的花帽軍，也沒有回到對岸，被水沖到下游，登岸時已距離本陣有八九里路了。

安貞在高阜上看得望眼欲穿，等候了大半個更次，依然沒消息，心中好不懸念。正打算派人泅水前往探聽，忽見營嘩一聲，火箭凌空而起。接連又是幾枝，以後一枝特殊顏色的信號箭也射出了。安貞大喜，便下令搭橋的兵士，朝信號箭方向，把橋搭去。

原來閻通把花帽軍殺死後，每個人都帶着兩三枝火箭，便知道他們的用意，當即命令所部，將火箭施放，卻教紅襖軍在火箭射出的地方密集，以待敵人到來。安貞那裏知道，是以火急催促架橋的兵士，馬上動工。

李全接到前方的報告，也馬上趕到來，半路上看見火箭升空，不勝疑惑，及至看明是閻通所放，這才安心。

（一九二）

大華 北角 油麻地 平安 東方 利舞臺
飛速如射 天度噴機
連日滿座 今天六院仍映
粵語對白
太空飛俠
力大無窮
同場加映 肉感刺激奇片 日本女子擂台比武
包你睇到

高陞 大戲院 日夜二場電影
即映廣東悲喜故事天片
全部伊士曼七彩 七彩漯天來
鄧碧雲 張活游 梅綺 陳露薇
明天新片 苦女 江海燕

利舞臺 普慶
今天盛大聯映
第一部日法合作超級文藝鉅片
特藝七彩
岸惠子 丹妮露 德里奧 合演
暴雨櫻花
狂風暴雨 長崎屋倒 櫻花香消玉殞
櫻花戀姊妹作
三角戀愛 雨打櫻花 香魂何處 恨海長埋
TYPHOON OVER NAGASAKI

國際 九龍城
即日四場肉感巨片
碧姬巴鐸 慾火尤物 片上中文
即日五點半映 黑俠擒兇
明天正場七彩粵片 桃花仙子

普慶 每天十二點半早場
今天國語片 新紅樓夢 李麗華 嚴俊主演
明天七彩片 七年之癢 The Seven Year Itch 瑪麗蓮夢露主演
後天國語片 讀書天
票價四毫七毫一元二

今天最後三場
慈母淚
娘是好教員 兒是小流氓 情奇事慘 看了都落同情淚
好評潮湧·公認佳片·切勿錯過

麗都 仙樂
今晚九時半場特優先獻映
大眾公司浪漫喜劇
張仲文主演 汪榴照編導
風流冤家
對白幽默 妙語如珠
騙上騙，騙子手，失手巧中巧，巧婦巧換防！
唐青 黃宗迅 黃曼梨 尤光照 合演 潘柳黛 石磊 客串

紐約 中央 大世界 好世界 光明 皇宮 龍城 金星
昨日今天滿狂請早 龍城天明聯映
戰勝炎天 先感勢冷 最美麗的神話電影
萬能寶袍 穿牆越壁 魔鬼巨人 騰雲駕霧 天賜寶石 起死回生 美女祼浴 仙姬妙舞 包羅萬象 目不暇給
電影企業公司榮譽獻
月宮寶盒 The MAGIC BOX
張瑛 梅綺 羅艷卿 主演 方華 林蛟 王偶 吳桐 關仁（合演）
艷卿罵梅綺被火焚！死後復生能活千古奇談！
監製 鍾啓文 製片 林永泰 編劇 譚新風 導演 左几

廣大觀衆一致讚美
豪華 快樂
今天請早定座
無敵神手大星無敵神槍！
格連福特 又一部傑作
彩色 新綜藝體 合
片上中文字幕
塔爾快槍戰繪聲之代表作！

好萊塢
連日滿座今續映
鐵虎屠龍 THE BRAVADOS
格力哥利柏 主演
片上中文字幕

娛樂 樂宮
今天最後一天
風流學士 TEACHER'S PET
奇勒基寶 桃樂絲黛
片上中文

都城 景星
衙衆重映一天
金庫驚魂 TIME LOCK

歐德禮
過去七年來介紹給本港音樂愛好者世界最優秀藝術家本
月廿五晚（星期五）九時在陸佑堂（冷氣）鄭重介紹
美國小提琴聖手
慕理士維克
票價 十二元 十元 七元 四元

本報澳門分銷處
地址：新馬路二號F二樓
電話：三六四九號

傑志組閣在密雲不雨中
沈瑞慶力挽張鎮漢 袁江亦有可能合流
伍球添表示未為此事動過腦筋

幕內透視

傑志的同人大會已定本月廿八日舉行，因為這兩年來，傑志都以「巨型班」參加聯賽，今年是否如法泡製，在同人大會產生「新閣」之後，就可以看出大勢來了。

到目前為止，傑志的「組閣」還在「地下工作」中，要看各方面的反應及聯絡如何才能作實。因此，在這個時候來說傑志組閣的內容，只是一種揣測而已。

該會會長張鎮漢以三院事忙，不做的成份居多；李伯達不會蟬聯足球部主任也已成為定局。為使維持這兩年的狀態，沈瑞慶仍然希望留住張鎮漢。因為有了「蛇頭」，一切就容易話為了。

傑志能否再組「巨型班」？與張鎮漢是否蟬聯會長是一個關鍵。張鎮漢會不會重作馮婦？沈瑞慶會轉援點。最近有過這樣的傳說：如袁士豪蟬聯主席，通過袁的關係，江德仁將出主足球部。但一般看出：這個配搭是有問題的，江德仁做過南華的足球部主任，要是真的入閣傑志，無論搞的是甚麼班？江德仁能夠負起這個擔子嗎？

據說：倘若留不住張鎮漢，袁士豪就有可能出當會長。由江德仁做主席。袁江合力再找一個人出而主持足球部，那是比較合理的，因為季初「埋班」的一筆「開動費」是相當驚人的，沒有充分把握，誰也不敢輕率上場。

也有人這樣說過：伍球添將是傑志下屆「組閣」的「旗手」。但據伍球添說：他還沒有為傑志的事動過腦筋，因為並沒有人跟他接過頭，「組閣」的事，從何說起？

如所週知，傑志的一班「巨型班」「老幹部」，要他們挑起組班的重責並不容易。要組「巨型班」，「非錢不行」，因為傑志的「巨型班」非靠「外援」不可。

說來說去，傑志下屆是怎樣「埋班組閣」，問題人物還是沈瑞慶。

• 旁觀客 •

張袁兩人難再合作
張鎮漢以李伯達任主席為條件
李無意再幹目前似又成為定局
江袁之間目前似有默契

有閒筆錄

傑志改選職員工作，日前已做了第一步，由籌備改選小組推出了六十個候選人及主席候選人十八人。未來的執委及主席人選，都在這六十個候選人中選舉出來。未來的主席與及各部職員，據說現在還沒有醞釀。現任職員都被提名為候選人，不管他們是否有意再幹，但依章他們都是當然的候選人；也可以說，六十個候選人中，未必個個都有意候選。

關於傑志下屆「內閣」，各有各的看法，有說袁士豪、李伯達、戴列章、黎仲賢等均無意再幹；有說他們會全體蟬聯，只是張鎮漢日前會證實不幹。又傳張鎮漢日前曾提出條件，要求沈瑞慶「搞掂」傑志下屆的會長人選。

袁士豪曾數次對記者表示不幹，將來會不會又幹呢？這就難以推測了。

做過南華會足球主任的江德仁，日前曾對袁士豪表示，如袁繼續在傑志蟬聯主席，則他願意擔任足球部主任；倘若換過別人做主席，他的意向就不得而知了。

據另一消息：張鎮漢曾向會方提出條件，如果由他蟬聯會長，則由現任球部主任李伯達出任主席，戴列章為足球部主任。但李伯達不願再幹似乎已是肯定的，原因是他準備離港出外。戴列章、黎仲賢對於這些問題，態度頗難捉摸，有時說的都「笑話」。但熟悉內幕者說：如果沒有特殊情形，戴、黎兩人還是有興趣再為傑志做事的。

有關人士推測：傑志下屆的重要職員可能面目一新，亦可能是人物依舊。張鎮漢和袁士豪似乎有了芥蒂，張鎮漢蟬聯會長，則袁士豪可能退出執委會；換句話說，如張鎮漢不做會長，則他們可能有興趣再幹。

• 原子球記 •

南華征人抵達加爾各答時，曾在機場小憩，前是黃志強，後是司徒堯。（本報特約通訊員寄）

南華今上火線
毛里求斯首逢B隊

南華足球隊遠征軍今日在毛里求斯首次出師，與當地的B隊選手隊作首次角逐，比賽在下午舉行，由於毛島的時間比香港慢了三個小時，比賽完這一場比賽之後，此間已是「萬家燈火」了。

南華這次遠征南非，在香港的球隊來說還屬創舉。他們能否揚威異域，球壇人士，均極注意。「少林兵」今年外出，陣容還算完整，在甲組正選球員中，只有姚卓然沒有隨行。缺少「黑仔」在陣，攻守實力固然較差，但若能作適當調配，加以有幾員借將隨軍，相信仍能發揮很大威力的。

根據本報「小兵」所撰的特稿，征人逗留在內羅比時，即已恢復跑圈練氣，可見「少林兵」顯然不敢輕視對方。

毛里求斯是英屬，足球亦師承英國，相信他們的踢法亦與南華大同小異。但是，對方此次也是有備而戰，且佔有天時、地利之便，今日與「少林兵」碰頭，一定將展開劇烈的爭奪。

按照本報過去報道的消息，毛島已在當地勁旅中挑選二十七名好手分作A、B兩隊，並且決定先派B隊與南華作一場友誼賽，然後再由A隊連續上陣。細看對方的佈局，顯然先行試探南華的虛實，所以南華今後還有許多「硬仗」。

由於毛里求斯地點較為偏僻，當南華開抵該地之日，未見有任何電訊社加以報道，所以「少林兵」在毛島的戰報，本港可能要遲一些才能知道。

• 于納 •

華協週年大會 會長將告產生

華協已定於廿九日下午六時在大同酒家五樓召開週年會員大會，每會得派代表三人出席，這一次的大會只選出正副會長及核數員，正副理事長及總幹事各部門人選則留待新執委第一次會議時由各理事互選。

安青與巴士 今日爭出線

華人公開足球聯賽，分組初賽尚餘四場，獲得入圍決賽權的為「華」字組徐叡，「足」字組九果，「球」字組同福。「人」字組則有安青及巴士同失兩分，今天下午六時在掃桿埔球場作入圍決賽：如遇和，則加時廿分鐘決勝。

海軍球場今天下午五時十五分，徐叡對西榮；六時卅五分，鯊魚對中巴。

乒乓六傑大戰 今晚演出五場
團體賽南華男女均捷

公開單打乒乓球賽，今晚共有五場六傑決賽在修頓球場舉行，入場券五角，學生憑證可購三角優待券。秩序如下：七時：李萍對劉錫晃；七時半：蔣緒初對趙善謙；八時：鄧鴻坡對劉錫晃；八時半：吳國海對李萍；九時：鄧鴻坡對趙善謙。

公開團體乒乓球賽，昨天三場在二天堂球室舉行，結果：女子團體南華勝鐵燄三比零，港大勝中華三比零；高級組南華勝警察五比零。

武倫競選進行積極
足聯巨頭遊河聯歡
佛爺說梁偉雄進步奇速

體壇什誌

本報前天報道武倫競選足總乙丙組代表的消息，一位接近武倫的朋友說，武倫競選乙丙組代表的目的，是以他過去的經驗為乙丙組做點功夫。他也要使乙丙組在足總得合理的地位，他的競選工作，現正積極進行。

昨天下午四時許，華足聯中人以張錦添為首，聯同李杏林、鄧泰至、麥英才、劉榮浩、朱叔達、曾境康等乘搭沈瑞慶的遊艇出海遊覽，據說張錦添希望藉此機會，聯絡大家的感情。

傑志在下屆球季中，決定組一中型班，觀於去屆「十七萬大軍」的成績，大家都認為不宜重招覆轍。一位傑志幕後人告記者：就是下屆價高得驚人，也一樣難得冠軍，再組成一隊「十七萬」的大軍的，除非南華「三條煙」分手，否則南華在下屆仍將無敵。傑志下屆應該組一隊年輕的新血、半大牌的「中型班」才合化算。

梁偉雄與吳偉雄誰好？許多人都說吳偉雄腳法好，「埋門」叩射比梁偉雄佳，此說傑志教練麥兆榮亦承認。不過，梁偉雄的進步，黎兆榮認為梁偉雄的波，最近一年多進度甚速，奔走速度更優於吳偉雄，但梁治邊疾進，實為任何內衛所懼。

姚卓然下屆是否仍効力南華，為圈內人所注意。一說姚卓然唯南華可打，因其他的會出不起這麼高的代價。東華對姚卓然雖念念不忘，但姚卓然在不得已時才會轉會。記者問他是否與何、莫合作才有興趣？他說：合作慣了，實在不忍分離，如果不是特殊情形，他是沒有可能轉會的。至外傳東華向他招手，此或因他與東華職員時有往來的誤會。

• 果老 •

余子倫昨聲明 小黑未提條件
南華下屆球員無大變動
組班經費亦無緊縮之意

南華足球隊出發後，後方事務，由副主任余子倫全責處理。昨午，記者與余子倫談到下屆南華組班大計。他表示：最近有傳南華對於下屆組班將採緊縮政策，球員略有變動，此事只屬傳說，並非事實。因為歷年會方對於足球部，組班經費都有一定預算，既不會增加，亦不會減縮，所以對於下屆組班，仍照額定預算處理。至於球員有無變動，目前誰也不能預知；但他深信一班原有球員，下屆仍都樂意再為南華効力，敢以肯定將來無大變動。

關於姚卓然放棄遠征，外傳是因要求條件未遂，余子倫對此加以否認。他說：在南華籌備遠征南非還未成熟之前，姚卓然早已鑒言不去；所謂要求條件，他前後兩屆身為副主任亦並無所聞。假如姚卓然有條件提出，會長、主席及足球部主任是不會不知道的；但他完全不知此事，因此他認為這種傳說，未免冤枉了姚卓然。

余子倫說：李添與何潤光此次領隊遠征，為公亦為私，因李添設廠做生意，出品遠銷印度；何潤光在一家洋行供職，代理將李添的出品外銷。此次兩人雙雙成行，帶與做生意有關，更可趁此打開南非的銷路；但李添因母老多病，不能久留，最後可能提前離港返港。他說：李添做過一屆副主任之後，對搞足球已有經驗。因此，余子倫表示有信心對於下屆組班不會有什麼變動。

• 年羹堯 •

強杯小球賽今天開始角逐

中華巴士體育會主辦的[illegible]

巴士征人轉戰西貢
順化兩敗氣候有關
將在西貢進行三場比賽

【路透社西貢十六日電】據南越通訊社報道：來南越訪問的九龍巴士足球隊，十六日已由西貢以北三百一十哩的順化到達西貢。

巴士隊上週末在該地曾兩度敗北。

通訊社報道：該隊代領隊楊根保告記者說：巴士隊敗於酷熱的氣候，他們不習慣於此。

巴士隊將在本週內在西貢比賽三場。

南華遠征散記

小兵

訪舊

煙斗道人印度

「煙斗道人」在港當商，向與印度人交易，其商行位於士丹利街鴨都喇利洋行。其商務已於年前榮歸故里，今天適逢其會，老總造訪故人，並委托代為聯絡南華隊於歸程時在孟買比賽兩場，他很樂意幫忙，特介紹當地足球總會委員面洽一切，所提條件，仍在談判中。據說大部份條件多已接納，有八成把握我隊可在此出賽。

印度出產最著名的是咖喱，在孟買，我們共吃了三餐，每餐必有咖喱一菜，多吃而不覺討厭。在香港雖然也有得吃，但不能決定是真貨抑或冒牌。今天我們的生活過得很單調，整天躲在酒店裏睡，或去逛街，談笑，寫家書和投稿，睡眠等，直至晚上十時才乘車到機場繼續前進。

七月十日，因為機期的問題，我們迫不得已在孟買居留一天，適逢此地雨季，風雨連綿，不能在此欣賞觀光，甚為可惜，全隊人馬，只好齊集在酒店的客廳裏聊天，足不離室半步，間中或選窗遙望，只見老黑鴉雀，隨處亂飛，其數不可以數計；或在街道上覓食，呀呀之聲不絕，與人互不相犯；街上常常出現牛羣，無拘無束，隨街亂跑。上述兩事，均屬奇景。

一覺醒來抵達亞丁

十一日晨二點鐘飛機起飛，約半小時，機長把亮的電燈熄滅，只餘下螢火般的燈光，各人於是將坐椅放高臥，直至空中小姐在七時十五分通知我們吃早餐時，才由夢中醒來。餐罷，已是八時半，降落阿剌伯地方的亞丁。我們在亞丁機場的候機室停留一小時，看見這地方居民的裝飾又是有一套，男子穿的衣服如在銀幕上阿剌伯人穿的一模一樣，女子則有頭紗把面部半掩，有的則用黑紗把面頭全部遮蓋，如在晚上撞見了她，定必吃了一驚。同時更有奇異的化裝，是在她的喉間畫上一些黑的花紋，手掌和腳底也是一樣。聽說這種花紋是永不脫落的，奇風異俗，各有不同。

唐相集郵炳叔照相

每到一個地方，唐相必到郵局購買士擔，一套，投諸郵箱，寄返香港。同時他也愛好收集錢幣，因為一處地方，款色完全不同，有大有小，有花形、三角形的，的錢。種種色色，真是值得收集的。劉志炳在亞運會時，在日本購有「日本拉架」相機一個，款色與美製的一模一樣，不論坐立在那一個地方，「炳叔」必定趨前與我們拍照，十足像一位「業餘拍友」。

領隊李添好奇地問他：「你如此消耗非林，豈理波也唔夠彩相喇！」「炳叔」笑曰：「我有數得計嘅，一筒非林四元，共三十六幅，如有五張成功，便有廿多元入息，除架有揩，何樂而不為呢！」我們由「孟買」飛到亞丁是八時半，但亞丁的時間是早上六時正，比對香港的時間是中午十二時了。我們又由亞丁的時間七時十五分起飛，直至中午十二時十五分抵達東非洲的內羅比。現在本人寫稿的時間是晚上十一點鐘，計算香港的時間已是晨光曦微的早上五點正了。時間把我們弄昏，而致起居飲食的時間也亂七八糟！

內羅比天氣頂瓜瓜

我們決定在內羅比居留四日半，此處的氣候很好，不涼不熱，華氏六十五度左右。全城的居民共二十八萬餘，英國人佔四萬，印度人佔八萬。其餘的都是非洲人，中國人很少，只有數名是做木匠的。此地所用的紙幣是東非鎊，與英鎊同價。這個城市建設得很美麗，街道清潔，馬路兩旁種有很整齊的樹木，街道的中央種有花草，汽車絡繹不絕，款色新穎，在鬧市上，還建有停車大廈，如此美麗的城市，是很難找到的。寫到此處是十二時，香港的居民有些已起床往飲一盅兩件了（按即六點正），我也趁此收筆，完結了今天的遊記，明早還要起床跑圈練氣呢。祝各位早晨！

七月十一日寄自內羅比

天壇牌 鉛筆

木質優良・修削便利
鉛芯柔軟・書寫流利
花桿美觀・價格低廉

經銷出口
中國雜品出口公司天津分公司
地址：中國天津大沽路114号
电报挂号"SUNDRY"天津
香港代理處：華潤公司 地址：中國銀行大廈 電話：27741
經銷處：中華書局 大道中五十號 中孚行 文咸西街33號

醫學名詞彙編（精裝）

人民衛生出版社編 定價：十三元八角

本書係醫學各科（組織胚胎、人體解剖、生理、生物化學、病理、微生物、寄生物、診斷、治療、口腔醫學、公共衛生、藥學等）名詞十二種彙為一編，另與英中醫學辭彙（原名高氏醫學辭彙）合併及從趙氏醫學辭彙中擇要增補，充實內容，共計收集常用醫學名詞術語約六萬則，以供廣大的醫藥衛生工作者、醫藥院校學生及翻譯工作者參考之用。內容編排，以拉丁文、英文與漢文對照的形式出版，眉目清楚，極便查閱。

新書
臨床血清學檢驗圖解 李在運編繪 四・四〇
陰道細胞學（精） 楊大望編著 六・五〇
急症外科學 趙常林等主編 五・二〇
小兒耳鼻咽喉病 毛承越等著 二・六〇

中華書局香港分局
地址：大道中50號 電話：32351 20685

正金油
主治 四時感冒 頭暈中暑 惡心嘔吐
居家旅行 常備良藥
正金丹
主治 惡心嘔吐 暑熱煩悶 消化不良 山嵐瘴氣
香港代理處：德信行有限公司 文咸西街三十八號 電話：441808
廣東萬靈藥廠出品
廣州藥材出口公司經營出口
地址：廣州市一德西路502—504號 電話：12487 電掛：6017

服務版

夫妻要互敬互助 家庭才美滿幸福

佩蘭信箱

朱錦文先生：

當你看到了我對鄰如興先生的覆信後，很有同感，認為做丈夫的幫助妻子料理家務是很應該的，你一向都這樣做了。但你卻告訴了我另一種情況，你常幫助妻子做家務事，卻遭受到一些不明事理的人的嘲諷，而且嘲諷你的還是婦女！

你有三個小孩子，最大的才四歲，最小的剛剛足月。你的妻子每天要做飯、帶孩子、洗衣服，工作很累，因此你每天下班之後，就幫助妻子看看孩子，做些零活。每天晚上十一等孩子睡下以後，你的太太就為孩子們做衣服，以及忙其他事情，常常做到深夜。半夜裏還得起來給孩子餵幾次奶。這樣再加上她的身體虛弱，也由於過度勞累所以時有小病。你怕她被家務拖累而影響健康，所以經常主動幫助她料理家務，每逢假日，你就去買菜、買米、輪水、煮飯，你們夫婦之間的關係很融洽，生活很幸福。

但每當你入到廚房工作時，總聽到同屋的一些婦人冷言冷語嘲笑，說你是「老婆奴」，怕老婆的懦夫，沒有男子漢大丈夫的氣概，有傷男子的「尊嚴」等。

你的做法是對的。你們夫婦關係融洽，家庭生活美滿幸福，就有力地說明了這一點。你同屋那些婦女，她們的想法與說法是封建的。我國婚姻法中有明文規定：夫婦為共同生活中的伴侶，在家庭中地位平等。夫妻有互愛互敬、互相幫助、互相扶養、和睦團結、勞動生產、撫育子女，為家庭幸福和新社會建設而共同奮鬥的義務。

此地環境雖然不同，若夫妻相處符合於婚姻法精神，則家庭一定能得到美滿幸福。你這樣做是值得別人敬佩的。那些諷刺你的人，只不過是存在著濃厚的封建思想，那種思想是不對的。希望你不要受到那些不正確輿論的影響，把你的正確行為堅持下去，豎立榜樣給她們看。當她們明白了你們夫妻關係融洽、家庭和順是由於夫妻之間的共同努力所獲得的，她們不但不再會嘲諷你，而且會誇獎你了。從你的事例中，可以得到這樣的說明，只要夫妻一心，家庭美滿幸福，夫妻相敬是可以做到的。家庭幸福的來源不取決經濟收入的多寡，而取決於夫妻感情的增減。

預防生痱子

婦幼衛生

夏天，孩子們最容易起痱子。痱子分紅、白兩種，都是由於汗腺急性發炎而產生的皮膚病。萬不可輕視。紅痱子如被抓破染上葡萄球菌，就會變成癤子，這種癤子往往因營養缺乏和忽視個人衛生的關係，長時間不能收口，使孩子身體受到很大的損失。

痱子是容易預防的，只要大人多注意一下，在天熱的時候不要把小孩子抱在懷裏，不要給他們穿得太多，最好給他們穿衣大而通風的衣服，勤換衣服，勤用溫水給孩子洗澡，少在烈日下晒，忌吃很熱的湯，別喝很熱的飯，這都是避免起痱子的好辦法。

如果起了痱子，為了預防它擴大，在洗澡過以後，替孩子擦乾身體，撲上一些痱子粉是很有好處的。（芸）

精索靜脈曲張症
徹底辦法行手術

醫藥信箱

秋先生：

精索靜脈曲張發生的確實原因尚未被明瞭，但多見於苦力、勞工，及操坐業的青年男子，而且好發於左側，因為左側精索靜脈的生理構造與位置都較右側者易發生瘀血而影響靜脈的環流不暢，可能是引致精索靜脈曲張的原因。

最徹底的治療方法是行手術治療，這種手術雖不能算是大手術，但卻是相當複雜而細緻的手術，平時應該注意使大便通暢，避免過勞，除去下腹部一切壓迫，並可用提睪帶將睪丸托起。

不加治療也不一定就會發生什麼危險，不過病程長時常可引起睪丸萎縮，該處受了外傷易引起精索靜脈破裂或發生炎症。一側精索靜脈曲張不會妨礙生育。

包皮可翻上龜頭 不施手術也可以

何炫佳先生：

包皮時常推蓋龜頭，用手稍向上一送便又停留在龜頭以上，遇這種情形是不需要割包皮的。如果包皮翻上龜頭以後，因包皮緊縮而發生浮腫與疼痛時才需要割包皮。

睪丸發育問題因相隔時間太久，你的症狀如何？覆信內究竟是如何回答的，已完全不記得了，希能再來信說明，並將上次所覆之信一併寄來作參考。

怎樣治狐臭

狐臭的發生與人的體質有關，原因是腋窩汗腺分泌不正常，或者是分泌過多，就發出狐臭來。在夏天因為出汗多，臭氣就更大些。這種汗腺在青春發育時期才開始分泌，一般到了成年的時候會減輕一些，到了老年時候臭味的比較多，到老年時還可能自己消除。狐臭有遺傳性，但不會傳染別人，對於自己身體健康也沒有影響，僅是氣味不大好聞。

有狐臭的人，除常洗澡，勤換衣服，並保持皮膚的清潔乾燥，就可以使氣味減輕些。如果要用藥，這裏有幾個方子：一、由百分之三的鞣酸（單寧酸）溶液洗滌腋窩處，每天二、三次，等藥乾後搽上一些痱子粉。二、取少量明礬，用火燒一下，研成細粉末，每天搽腋窩二、三次，臭氣就會被吸去。不過搽時不要過分用力，藥也不要搽得太多。搽過一次後下次搽時應該先用溫清水洗潔腋窩。三、用中藥三仙丹二錢，生石膏五錢，公丁香三錢，放在太陽下晒乾，一起研成細末裝到瓶裏，用時搽少許在腋窩處，可使氣味消除。每搽一次，可保持五、六天，效果很好。如果狐臭利害，這個方子都不見效，可以在氣候陰涼時到醫院開刀割除。（安全）

旅行詢問台
從廣州到四川隆昌

彭明先生：

你返四川隆昌一行，要知旅程怎樣，現答覆如下：

一、從廣州坐火車到四川隆昌，全程車費硬席連臥鋪快車票人民幣八四・一六元。中途在鄭州、西安、寶雞轉車，時間約四天便可抵達目的地。

二、廣州坐飛機到重慶約二百元人民幣，航程六小時許，到重慶坐火車到隆昌票價四・三九元人民幣，當天可到。

三、從水路去隆昌，要在廣州坐火車到漢口票價三二・五一元人民幣，隔天可到。漢口到重慶坐輪船，不定期開航，票價分三等，第一等六八・五九元，第二等五二・七六元，第三等四〇・五八元（以上人民幣計算）。

服務部

求職

▲英文中學女生，富補習經驗，願於暑期內登門替小學生補習英文及英文文法，薪酬不拘，時間任擇，有意請電九零一八三林寶診。

▲男性青年，現年廿二歲，高中畢業生，識商業簿記，通國、粵、客、潮等語，現求商場職員、洋行後生等職，有意提拔者，請函本港司徒拔道十四號倉樂生，或電：七七五九六八接洽。

▲方君，男，廿四歲，初中程度，能說流利粵、國、潮語及普通英語，擬在每晚六時後兼任何職，來函請寄九龍紅磡寧田街廿三號三樓。

▲粵籍青年，卅歲，無惡習，能克苦耐勞，求學校、工廠、團體、飯店等什役，提拔請來函灣仔道一八八號地下洪廷滋收。

徵求

▲我店需要顧請厨師一位，能主理粵菜及製作飽點，年齡在三十至四十五歲，待遇面洽，如有意者請函香港長洲新興街一百號全興轉塘福華記。

▲茲有單邊向南多窗梗房一間，人少風涼，小廳私用，歡迎譚友前來租賃，本港洛克道五四五號四樓洽。

出讓

▲有「英語周刊」合訂本十六卷，願以三十二元廉讓，並另送漢英對照「雙城記」二冊，新版前貿詞一本，通訊址：九龍五九三八郵政信箱陳君。

美國悍然出兵黎巴嫩 國際食糖價格突轉上漲

古巴糖每磅漲至三點五五美仙 國產糖昨以高價成六百三十噸

【本報訊】因美國悍然出兵黎巴嫩，中東局勢頓告緊張，具有敏感性的國際糖價突轉上漲。前日古巴原糖在紐約的現貨價，已由每磅三點四四美仙升至三點五五美仙。九月份期貨價更由三點四五美仙升至三點五七美仙，十月份期貨亦由三點四六美仙升至三點五九美仙。

受了上述消息和美電漲價的影響，再加上現逢炎夏，港市對食糖的需求益增至每月三千餘噸，昨日港市部分糖價已告上漲，同時港商訂貨亦驟增。其中最有特色的是，國產糖訂成六百三十噸，其中榴花糖以每噸六百零五元成出三百一十噸，成價比前回升十元；機製白糖則以每噸五百七十八元成出三百二十噸。榴花牌砂糖的現貨拆價，上午還是每擔三十六元六毫，下午已升至三十七元二毫。

此外，太古粗砂亦漲價三毫，港商訂入百餘噸。本月內付船的台灣特砂，則以每噸六百五十元成出五、六百噸。

綜計由三月下旬至今，國產砂糖已銷出近萬噸，其中供應香港和銷往新加坡、馬來亞和北婆羅洲的各佔一半。估計本月內的銷量可達一千五百噸。

天津長白山牌幼砂，市上現已銷疏，販商銷於這種靚貨銷路甚疏，昨天願每噸加價五元訂貨。又金邊客商現亦採購榴花牌砂糖一千噸。

據悉，本星期一到港的四百噸榴花牌，經港府化驗證明，其旋光度高達九十九點九，遠遠超過國際水平的九十九點五。

又悉，太古糖房前曾以每噸三〇．廿九鎊向印尼訂入生糖九千噸，現正開始運來，第一批一千噸將於十九日由「福州」輪運到。

撈家乘時活動 金鈔起波動

美鈔波幅達三點二五

【本報訊】由於美國出兵干涉黎巴嫩，造成中東緊張局勢，美鈔、K金乘機興風作浪，波幅仍大。

美鈔以五八四開出頭盤，比前日收市價升了〇．八七五。開市後，價位即扶搖直上，接連過五八五、五八六而上撻五八七，為全日最高價。撈家見利及時回吐，市又稍告回順，上午收市五八四．二五；午後價位徘徊五八四左右，最低價跌至五八三．七五，收盤五八四．二五。去息四毫。蹲上交收四萬美元。

英匯開市五八七，收市五八五．二五；最高五八七，最低五八五。

金單開市五八五．五，收市五八三．七五；最高五八五．五，最低五八三．七五。

美鈔市是反覆，全日起落波幅達三點二五，買賣活躍一時，主要原因是美國悍然出兵黎巴嫩，因此人心大起恐慌，於是撈家和大戶乘機活動；加以英鎊下跌，紐約和倫敦自由英鎊跌至二．七七和二．七七二五，更促使美鈔上升。

K金開市二五五．一二五，比前日收市價升了〇．七五，旋即一個勁的趨升，至二五七．二五為全日最高價，但不能堅守，上午收市回降至二五五。午後市勢略徵轉疲，上落於二五五．一二五和二五四．七五之間，最低價就是二五四．八七五，收市二五四．七五。去息五毫。牌上交收五百三十兩，牌下交收一千一百四十兩。

澳門金二六五，比前又起一毫。

瑞士滙西德滙 買賣價昨改高

英鎊發行超過廿億六十萬鎊

【本報訊】瑞士匯、西德匯銀行買賣價昨日改高，其中瑞士匯每百港元比前少兌〇．一二五瑞士法郎，西德匯每百港元比前少兌〇．〇六二五馬克。瑞士匯買價：由每百港元兌七五．一二五瑞士法郎改為七五瑞士法郎。西德匯賣價：由每百港元兌七一．八一二五馬克改為七一．七五馬克。

【又訊】英國通貨繼續膨脹。據英倫銀行發表的數字，在本月九日截止的一週內，英國紙幣的流通額共二十億六千零三十萬鎊，比早一週（在本月二日截止）又增加了一千二百七十萬鎊。

去年七月十日，英國紙幣的流通額共二十億一千三百七十億鎊。

雙．箭．牌．鉛．筆

選用上等原料無一般鉛筆缺點 深受各地用家歡迎銷路續擴大

廣州大華鉛筆廠生產的雙箭牌ＤＢ橡皮頭鉛筆（見附圖），經過悉心研究，品質已趕上國際水平。由中國雜品出口公司廣州分公司辦運出口以來，深受海外各地用者歡迎，銷路不斷擴大。

雙箭牌鉛筆沒有目下市面上出售的一般鉛筆的缺點，如（一）筆芯強度不足，質地脆弱，在削尖和書寫的時候，用力稍大，筆芯即行折斷；（二）筆芯粗澀，書寫不圓滑，易刮破紙面；（三）寫出的筆跡，色澤灰淡無光。

雙箭牌鉛筆選用上等原料，以結晶質石墨代替隱晶質石墨，通過粉碎機磨細，成為三二五目篩底下的粉末，再經球磨機磨研一百二十小時以上，精細無比。又選用高級粘土，精選淘源，提取其中最純最細部份，作為配料。在配方中盡量減低粘土的用量，以消除筆芯偏硬及粗澀欠滑的缺點。增加機械壓力，筆芯強度已自去年的五千八百至六千克／平方公厘提高到七千六百克／平方公厘。廠內有專門技術人員於出廠前進行嚴格檢驗，品質優良可靠。筆芯軟硬適中，出色濃厚，不易折斷，沒有粗澀的弊病。筆桿均有科學圖案和彩色條紋，特別受到學校兒童歡迎愛用。（克）

國產新商品

中東局勢惡化 星膠隨着扳高

昨天升至每磅八角三

【法新社新加坡十六日電】中東局勢惡化的影響，新加坡膠價今歲再度扳高。昨天的膠價已漲至最高水平，如八月付船的一號膠收盤價高達八角又八分之三仙叻幣，比前日收盤價升了一又八分一仙。今天上午收市又升至八角二仙二五，比昨天收盤價又漲一又八分之七仙。

樹膠市價的上升是隨着美軍開入中東的報導而引起的，在一號膠價開出二十分鐘之後，價格即升至八角三仙了。

根據市場的報道，膠價之所以突漲，主要是由於在新加坡的海外買家恐怕中東局勢惡化會影響航運，故趕緊買貨付船所致。此外，還有部份炒家乘機活動，也是造成膠價上漲原因之一。

【本報訊】據膠商消息，星洲樹膠市場昨天漲風突起，昨天下午二時半星膠商報來各號膠價格如下：一號膠每磅為叻幣八角二分二五，二號膠為每磅叻幣八角零半分，三號膠為每磅叻幣七角四分七五，均比前天的報價每磅上漲數叻分之多。

澳洲儲備額可能再減少

【本報訊】據坎培拉三日消息，澳洲上一個財政年度（於今年六月底結束）的國際儲備可能減少二千五百萬澳鎊至三千萬澳鎊，最後的數字在本月底便可統計完畢。

消息說，同今年初的估計相比較，上面所說的減少額還是比較溫和的。澳洲的國際儲備的餘額約為五億四千萬澳鎊。

國際儲備減少的主要原因是澳洲的貿易衰退，上一個財政年度的出超額只有二千八百四十萬澳鎊，前一個財政年度則出超二億七千四百萬澳鎊。

根據本月三日晚上發表的初步數字，在上一個財政年度內，進口增加七千三百五十萬澳鎊而達七億九千二百五十萬澳鎊，出口貿易的收入則減少了一億七千二百萬澳鎊而跌到八億一千一百萬澳鎊。

六月份香港對各地進出口貨值統計

（單位：萬元）

地區	進口貨值	出口貨值
英聯邦地區	八、七三二	八、六二八
亞丁	二	八五
澳洲	五〇三	五七〇
英屬婆羅洲	三〇五	二八三
英屬東非	三〇八	一六一
英屬地中海地區	—	三六
未列名英屬大洋洲島	二	二〇
未列名英屬西非洲	—	一三一
英屬西印度	一	二三五
加拿大	五七六	三六八
中非聯邦	五六	六二
錫蘭	七	九七
非支	—	三九
印度	五二五	五二
馬來亞	一、三九九	二、七七五
毛里求斯	—	六一
新西蘭	一二	二二九
尼日利亞	二	二七一
巴基斯坦	三三四	四三
南非聯邦	四五四	二五二
英國	四、二四五	二、八五九
未列名英聯邦地區	—	一
亞洲	一七、九二〇	九、三八二
緬甸	一八〇	二三二
柬埔寨	一七四	二〇九
中國大陸	一〇、九四四	九七九
台灣	三三四	六四二
印尼	二八	二、四五二
日本	四、〇二九	八五八
老撾	—	二三二
澳洲	二六九	四八二
中近東國家	二九七	二八八
朝鮮北部	二	二
朝鮮南部	五四	二六一
越南北部	一九八	一五八
越南南部	一四	一三六
菲律賓	六四	九二一
泰國	一、三三三	一、五二〇
未列名亞洲國家	—	九
歐洲	四、四〇九	一、四三九
奧地利	九三	二
比利時	三八八	二一六
捷克	四六	—
丹麥	六二	三八
未列名東歐國家	三八	—
法國	二一二	一一五
西德	一、三三八	四六六
意大利	三六三	五二
荷蘭	五六五	二五六
挪威	四一	八三
瑞典	一八四	一四九
瑞士	一、〇三六	二二
其他歐洲國家	四四	四〇
非洲	一八	五二一
比屬剛果	—	七七
法屬赤道及西非	—	二三五
法屬北非	—	一二
馬達加斯加	—	二三
未列名非洲地區	一八	一二三
美洲	四、〇〇六	三、〇二七
阿根廷	二二	二九
巴西	二	一一
未列名中美國家	—	二〇八
古巴	一二	五四
海地	—	一二
墨西哥	—	八
未列名南美地區	—	七一
美國	三、八七九	二、四六八
委內瑞拉	—	一六六
大洋洲	—	三五五
美屬大洋洲島	—	二九六
未列名大洋洲島	—	五八
郵寄	三〇四	一三八
總計	三五、三八九	三三、四九一

中國文教用品在星暢銷

新品種日增現售貨品達千多種 商人經營信心加強業務多擴大

【星洲十六日航訊】中國出產的文教用品，近年來在星馬市場銷路有顯著的增加，因其攤品項目不斷增多，現約有一千多種，而其品質又不斷地改進，在銷場上逐漸取得穩定的地位。

中國文教用品銷入星馬市場，只在近三四年來始被一般所重視，初時銷來的有顏色及墨水和中國固有的文房用品，生意一度逐勞異常，此種轉變，使文教用品從此大量進口，文教用品生意近年稍呈遜色。可是，在今年來由於中國輕工業品生產大躍進，文教用貨品只限於鋼筆、馬利水彩顏色及泰國的生意，一度逐勞異常，此種轉具等，過去銷印尼及泰國的生意

品新產品供應增加，如原子筆、英雄牌女裝鋼筆、幸福牌鋼筆、籃球、羽球及羽球拍，以及辦公室用具如計數機、釘紙機、口琴及各種樂器等，這些新貨品品質都很好，如原子筆所寫出的線條保持均勻不斷，落筆不起沙，不起點，外型美觀，筆芯耐用。鉛筆過去都是坑線的，現在改為滾花，外型美觀，鉛芯亦甚好，木質結實，而售價最為低廉。鋼筆改進最多，改得最好，可媲美外國貨。

星馬文具商在中國新產品不斷介紹輸入下，頗多新商品均取得用家的信心，故經營均能獲利，相信在下半年業務將告擴大。

近日入口商已訂購大宗明年度日曆，據中國出產的活頁日曆印刷美觀，頗獲星馬商人賞識。文具商說，中國廠家不單在生產量上求得擴大，而其對品質改進的負責態度，相信其前途無限樂觀。

經濟新聞

貿易通訊

上海冬青油不少商人已洽購

準備轉銷至南非

【本報訊】上海出產的冬青油，已於本週初有貨到港應市，售價為每磅二元四毫，貨食交收。據悉，上海出產的冬青油，合英國藥典一九五三號（BP1953）的標準，歐洲的大藥廠及香料廠，常直接向內地購買。

國產冬青油的用途很廣，用以製藥膏、藥油及配製香水等。國產冬青油是用鐵桶裝的，每桶一百二十磅。

在獲悉上海冬青油有貨到港之後，已有不少商人向經營者道安行洽購，準備購入一批轉銷往南非。據悉，上海冬青油銷往南非的價格為每磅C&F德班三先令三便士。

部份紗廠放寬信用

已接受布廠所開一兩週期票 一般數額仍以一二十包為限

【本報訊】紗廠對布廠的信用一般仍然收緊，但部份廠家則略予放寬。

據廠家說，現時廠家賣紗給拆家，一般均收現銀，但照九九五計價另給買方一個回佣。拆家「收現」賣貨已有錢賺，如有把握放賬亦必加價，受紗廠「收現」的影響不大。紗廠對布廠放賬賣貨，各家不同，大體上屬「國內」的，照樣收期銀，不大相熟的則仍要「收現」，但有些廠則略給接受一至兩週期票，不過數額則多限一、二十包。

【又訊】灰色布市穩靜，內地跳鯉牌扣布太綿價現為每疋二十四元七毫，細絲二十四元八毫，金城牌斜布二十四元八、九毫。日本「二〇〇三」扣布每疋二十五元至二十五元一毫。

星鐵價續降

每噸要七十鎊二先令

【本報訊】日本星鐵訂盤連續下降。英國鋼價回升。

據洋行消息：前昨兩天此間洋行連接有日本星鐵訂盤，是前日接到的比前又降低，昨日接到的又比前天降低，以三十五號薄星鐵為例，前日來盤每公噸七十鎊十先令，比日前來盤跌約半磅，昨日來盤再跌公噸只七十鎊二先令，再跌八先令，以上均為香港到岸價連保險費。據五金商說，目前行內人多認為日本五金價易跌難升，及日本五金只限於在港銷售，比較「死」，故價雖低亦無人訂購。

此間洋行接到英國廠方通知，英國紅銅價已經上漲，每噸由一百九十六鎊升為二百鎊，這是歐洲離岸價。據英商的來電說，英國銅價的上漲，主要是由於中東局勢轉緊，故當地銅商紛紛減少向市場拋貨，吸貨的轉增，故市價回升。

米糠油期貨 昨成交十噸

【本報訊】內地出產的米糠油，昨天再成交十噸，八月份到港，價格仍是每擔八十六元，不連碼頭交收。

日本白皎油現貨以每擔八十九元成交十桶，本月花貨成八十五桶，每擔九十元。

DDT粉已絕市 顧客無法找現貨

【本報訊】DDT粉已告絕市。

邇日來再有外客訪購DDT粉，其中南洋客和南朝鮮客均有，市價雖然已由每磅一元六毫半升上每磅一元八毫，但亦無法找到現貨。據西藥商說，因近年來西藥行商人均沒有訂購該貨，故日前成出的全屬舊存貨，現在那些舊存貨已全部售罄，故市面已告缺貨。由於該貨多時沒有大宗買賣，儘管目前仍有外客訪購，商人仍不敢訂貨。

洋紙市道沉靜 用家買貨零星

【本報訊】昨天本地用家買貨亦寥寥，雞皮紙約十多令，奧國四十磅貨約令成二十八元，日本八至十六號貨板紙成約數噸，每噸成四百六十五元，吉林令裝白報紙約一百多令，以二十一元五毫成每令，德國二十六磅上白蠟油紙成出四十多令，每令成三十五元。

買家多告縮手 股票市場冷清清

成交總值十三萬五千元

【本報訊】由於中東局勢緊張，股市交易立即轉靜，買賣雙方都縮手，昨半日成交總值只得十三萬五千元。

內因為美國擴大戰爭，進兵黎巴嫩，因此人心以為世界局勢將日趨緊張，對股市旋即冷落，成價繼續下跌。

滙豐銀行比前跌十二元五，以每股八十二元五成交十份，會德豐成交一千四百份，每份分成五元九和五元九五，比前成低一毫半和一毫。大酒店降五毫，以每份二十二元成交五百份。置地跌二毫半，以每份三十三元成交二百份。電車二十六元一，比前跌四毫五，成交七千份。九龍倉成交三千份，每份分成十七元二和十七元三，比前降六毫、五毫不等。

膠股企定的：聯合樹膠一元六，成交六千份；AYER TAWAH 以每份一元九二五成交七千份。

國泰戲院 即日獻映
WORLD CUP SOCCER
第五屆 世界杯足球大賽
粵語講述 慢動作 特寫
世界杯足球 誰頭非小可
傳送如閃電 射門有失拖
欣賞眞夠癮 慢鏡頭特多
粵語來講解 學路重更妥
睇波睇得多 有呢齣清楚
大波廿場
早場：呂蒙正祭灶

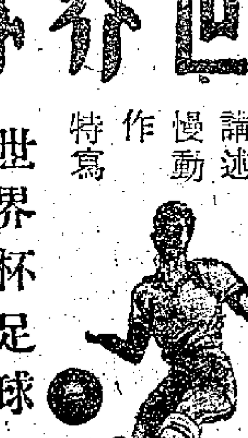

真光 今早
何非凡 鄧碧雲 碧海狂僧 局部七彩
借親配

金國 金華 新舞台 明星 各院冷氣開放
今天聯映 最後 三日
三公司武俠巨片 長城不日
方世玉怒打乾隆皇
石燕子 羅艷卿 石堅 林蛟 劉克宣 廣海天 許英秀 張生
乾隆皇 陰謀除志士 方世玉 追蹤刺帝
明天聯映 金陵 國民 新華 金台 新舞台 國際 長樂 美 …
大成出品 任劍輝 白雪仙 桃花仙子 全部七彩

蔣偉 導編

百樂門 京華 今天兩院盛大聯映 火速定座
保羅苗尼 拂曉攻擊 Commando's Strikeat Dawn
大華 東方 即日最後獻映
殺手 神槍 The Hired Gun
紅粉間諜王

有光紙

印刷書籍．信箋．廣告．日曆．說明書．包裝搪磁器皿及其他商品等用．
經銷出口：中國雜品出口公司天津分公司 地址：中國天津大沽路114號 電報掛號"SUNDRY"天津
香港代理處：華潤公司 中國銀行大廈
經銷處：生記行 德輔道中萬宜大廈617號

品質優良．花式繁多
中國雜品出口公司上海分公司
地址：上海雲丘路128號．電報掛號："SUNDRY" SHANGHAI
香港代理處：華潤公司 中國銀行大廈 電話：27741

威趙 趙教 所長 國技健身業餘所 教練所：廣東道九百一十九號地下 電話：51810
全寶黃 招生 舞蹈 交際舞 氣 徐熾生 耳鼻 謝愛光 醫約 滴佳適 分類廣告 每天一元 電話48198
東莞牌生粉 滑白 幼潔
收音機 修理 四元 安宮牛黃丸 北京同仁堂 最平 RADIO 跳樓錄音機 音樂 修錶 速成 衛文學校招生 校長何衛文

颶風三股集海外 日台星菲線船多告延期入口

【本報訊】三股颶風結集在海外，港外風浪很大，一部分從日本、台灣、新加坡以至馬尼拉開來香港的船隻，均告延期入口。

鐵行公司代理之「益多那」貨輪，原定廿二日由日本、上海抵港，現悉該輪在由日本開往上海的途中遇風，已折返日本暫避，船公司昨尚未接到該輪何時再由日開行的電報。

由日本及台灣開來的「僑航」、「德和」、「海福」三艘小輪，原定明日抵港，現亦暫改於後日到埗。又，「四川」輪原定今日由基隆抵港，現因中途遇風而改遲於明日到埗。

芝利華昨赴星印尼

【本報訊】渣華郵船公司屬下之「芝利華」輪，已於昨天開往新加坡及印尼，據悉運往新加坡的貨物共四百噸，運往印尼的棉布和棉紗，實際上只有五十噸左右。

該輪十五日由新加坡抵港，載來果仁二百包，鴨毛七十包，魚翅十四件，咖啡豆七十二包，桄榔十件，紅花十二件，樹膠八十件，蝦果十二件，二百五十件，鮑魚、蜂蜜各三件，茶葉十箱。

漢陽昨日開出 去樹皮齊麥芽

【本報訊】太古公司之「漢陽」輪，已於昨日開往基隆，由港載出貨物約三百一十餘噸，其中韓口的樹皮齊及麥芽已佔三百噸，餘爲港商付出的牛奶和雜貨。

南京十八開澳

【本報訊】鐵行公司代理的「南京」貨輪，現正在船塢內進行修理，定十八日半夜開往山打根和澳洲。

該輪十二日由日本抵港，載來貨物共一百三十三噸。這些貨物是由大阪、神戶、名古屋和橫濱等四個港口運來的，其中由大阪運來的佔一百零八噸。又，鐵行公司代理的「歐開」貨輪，已於昨日開往日本，在港沒有貨物運出。

香港東方船務公司代理的日輪「曼谷丸」，定今日開往日本，因運期關係，她這次將不收貨出口。

正鋒輪 明來貨九百噸 中有藥品芝頭

【本報訊】美國輪船公司屬下之「正鋒」輪，於明日從美國到港，運來貨物約九百噸，其中有藥品、蔬菜、罐頭、冷氣機、腸粉、汽車零件。

英航遠東線班機 將暫更改航程

【本報訊】據英航消息：英航東局以目前中東局勢關係，將暫更改其東線班機航程，詳細班機時間表，法及確定，即俟確定後公佈。據悉該暫時性的更改，不影響英航原有自八月份起增加遠東線班機計劃，即每週六次班機往返英倫至香港間，四次班機經港往返東京。

今年的四月份 五十艘船駛日 廢鐵雜貨豆類油類去量較多

【本報訊】據商航消息，今年四月份由香港開往日本的船共五十艘，其中七艘沒有貨物運出，其餘四十三艘運出的貨物共九千七百五十八噸。這四十三艘輪船中，運出貨物最多的一艘運去一千三百三十三噸，有十六艘運去的貨物不到一百噸，其餘多是每艘運去三四百噸。

今年四月份由香港運往日本的各種貨物如下：雜貨二千三百四十噸，油籽二百二十四噸，大豆二百七十一噸，桶裝植物油二百零二噸，豌豆二百五十九噸，廢鐵六千四百六十二噸。

又，今年三月份由香港開往日本的輪船共四十六艘，其中八艘沒有貨物運出，其餘三十八艘共運出八千九百五十三噸，運出貨物最多的一艘運出一千二百七十噸，有十七艘運出的貨物則不到一百噸。今年三月份由香港運往日本的貨物是：雜貨一千八百零一噸，油籽一百六十六噸，大豆六百二十六噸，桶裝植物油四百四十五噸，豌豆一百四十九噸，廢鐵五千七百六十六噸。

今年二月份，香港運往日本的貨物共七千三百四十三噸（今年一月份七千六百四十六噸），各種貨物所佔數量如下（括弧內是今年一月份的數量）：油籽二百一十三噸（二百三十六噸），大豆三百一十六噸（二百七十六噸），桶裝植物油四百二十九噸（四百五十六噸），豌豆四百五十一噸（四百一十六噸），廢鐵四千一百六十五噸（三千九百六十四噸），雜貨一千七百六十九噸（二千七百五十一噸）。

沙班明開金邊 去貨物四百噸

【本報訊】渣華郵船公司屬下之「沙班」輪，將於明天下午開往金邊，據悉運出的貨物共四百噸左右。

這四百噸貨物中，約有三百噸爲內地轉口貨，其中有砂糖八十九噸，還有電芯、電筒燈膽、紋帳、瓷器、鎖、電筒。餘一百噸爲本地商人所付之貨，其中有太古方糖六噸。還有布疋、洋葱、蒜頭、薯仔等。

該輪在B字二十八號泊貨。

蘇頓十九由歐洲經星到 在菲遇風到期會改遲

【本報訊】鐵行公司代理的「蘇頓」貨輪，暫定十九日由歐洲經新加坡抵港（該輪在馬尼拉遇風，到期可能改遲），到時將停泊在九龍倉橋起貨。據悉，該輪這次由英國、比利時、荷蘭和巴生港載來貨物共五百七十一噸。因倫敦發生碼頭工潮，該輪沒有從當地載來貨物。

該輪由英國南安普頓港載來貨物二百六十八噸，餘爲雜貨。其中香煙佔十一噸。英國格拉斯哥港運來貨物則有二百七十噸，其中鋼管已佔二百三十九噸。比利時安特衛普港來貨二十八噸，其中五金佔二十五噸。荷蘭來貨則祗爲四噸。巴生港來貨一噸。

由印尼運來生糖一千噸

【本報訊】太古公司之「福州」輪，現改遲於十九日由印尼、斗湖到港。據悉，她這次由印尼載來有生糖一千噸，供太古糖房翻煉成白砂糖之用。

該輪定二十日開往日本。聞該公司於本週一開行的「鄱陽」輪，曾載出廢鐵四百噸往日本。

天氣炎熱 西瓜續到

大中山・前山・汕來

【本報訊】「大中山」輪已於十五日由汕頭抵港，載來西瓜九百零六件，茶葉六十箱，蒿菜酒八十箱，醬油三百箱，罐頭食品三百七十箱，抽紗七十六箱，照相紙、竹仔七百五十件，鮮蛋六百九十四十三件，蒜頭四百五十六件，香蕉五百二十三箱，生豬一百九十三件，牛一百二十頭，豬二百五十二頭，鴨一百五十籠，雞三十籠。

【本報訊】「旺興」輪已於昨日上午由江門抵港，載來西瓜、排蛋一百二十箱，酒餅一百七十七件，米粉二十箱，鹹魚三十三包，火蒜二十九件，欖棱餅十箱，頭菜三十件，茶片三十一件。

海明今赴日本 太平亦今日走

【本報訊】多利順洋行屬下的「海明」輪，已於昨日由斗湖抵港，定今天開往日本。該輪此次沒有貨載來香港。

該輪定今日開往日本。聞只有少量雜貨運日本。

【本報訊】太古公司代理的「太平」號貨客輪，已於十四日由澳洲經菲律賓抵港，載來凍牛肉、豬肉、羊肉、兔肉等共二千八百五十八包，罐頭肉類二百二十二箱，火腿一百一十八箱，芝士二百四十五箱，罐頭牛油四百二十二箱，麵粉二千二百六十三包，奶粉二百箱，果占七十箱，香梘百一箱。

夕張丸運海防 該輪下午開出

【本報訊】東來公司屬下之「夕張丸」，於今天下午開往海防，據悉由此間運出的貨物有紙張數十噸。

紙張數十噸

西藥原料八箱，皮革十三包，鑄鐵五十五綑，鐵片十綑，羊毛三十五包，此外，還有檸檬薑、芥粉等貨。

飛機時刻

今日到港班機

泛美：上午七時，東京、舊金山來；上午八時十五分，曼谷、倫敦來；洛杉磯、馬尼拉來，上午十一時二十五分到；非航：上午九時卅分，馬尼拉來；下午四時到；法航：西貢來，下午二時二十分到；國泰：下午四時到，東京來；下午五時五十分，新加坡、曼谷來；日航：上午八時四十五分，東京、沖繩來；泰航：曼谷來，上午七時四十五分到；英國海外：新加坡來，上午八時二十分到；倫敦、曼谷來，上午十時四十五分到。

今日離港班機

泛美：開上午九時，往東京、三藩市、洛杉磯；中午十二時二十五分，往曼谷、倫敦；非航：往馬尼拉，開上午十時四十五分；兩班：開上午十時四十分及下午四時四十五分；日航：往沖繩、東京，開上午十時四十五分；港航：往漢城，往東京，開上午十時，上午九時；國泰：往曼谷、仰光、加爾各答，開上午八時；往西貢、新加坡，開上午十時；往馬尼拉，開下午六時三十分；泰航：往台北、東京，開下午六時三十分；英國海外：往新加坡，開上午八時；往東京，開下午一時十五分；法航：往西貢，開下午四時五十分。

截郵時間

今日空郵（星期四）

日本	上午八時
中華人民共和國	上午八時卅分
馬來亞、印尼、澳洲、新西蘭、錫蘭、印度、中東、非洲、英國、歐洲	下午二時
菲律賓	下午三時
美國	下午六時

平郵

中華人民共和國	上午九時
柬埔寨	下午二時
南朝鮮	下午三時
澳門	下午一時、六時

明日空郵（星期五）

泰國、馬來亞、印尼、南越、法國、日本、南朝鮮、沖繩	上午十時
台灣	下午一時
關島、夏威夷、美國	下午二時
菲島、澳洲、新西蘭	下午三時
美國、加拿大、夏威夷、泰國、印度、巴基斯坦、中東、英國、歐洲、台灣、非洲、柬埔寨、老撾	下午六時

平郵

中華人民共和國	上午九時
日本、加拿大	上午十一時
馬來亞、巴基斯坦、緬甸、印度	中午十二時
澳門	下午一時、六時

九廣鐵路火車時刻表

九龍開	到羅湖	羅湖開	到九龍
上午6時37分	7時39分	上午6時32分	7時43分
7時44分	8時49分	7時18分	8時22分
9時09分	10時14分	7時57分	8時53分
10時20分	11時22分	9時05分	10時04分
11時39分	下午12時43分	10時32分	11時29分
下午12時42分	1時45分	11時35分	下午12時31分
2時15分	3時16分	下午1時03分	2時02分
4時13分	5時14分	2時23分	3時23分
5時30分	6時31分	4時21分	5時20分
6時48分	7時43分	5時36分	6時33分
8時15分	9時16分	6時58分	7時56分
10時	10時59分	8時25分	9時23分

（假期改開10時45分到11時44分）

深圳開（北京時間）	到廣州	廣州開	到深圳
下午1時20分	下午4時	上午8時30分	上午11時15分
4時30分	8時30分	10時20分	下午2時35分

入口船期預告

船	名	開來港口	月日	公司
德和	TEH HU	釜山日本基隆	7月19	德安
海福	HAI FOO	高雄	7月19	集豐
僑航	CHIAO HANG	高雄	7月19	德安
萬隆丸	BANDUNG MARU	日本	7月19	巴拉多
福州	FOOCHOW	印尼斗湖	7月19	太古
德士頓	DRESDEN	日本	7月19	捷成
順發	SHUN FAT	華北	7月19	捷順
蘇頓	SOUDAN	英國新加坡	7月19	鐵行
愛菲馬士基	EFFIE MAERSK	馬來亞	7月19	捷成
飛雲	FLYING CLOUD	美國歐洲新加坡	7月19	和捷
西吐士	CITOS	日本	7月19	天祥
海多	HALLDOR	上海	7月19	多利順
東星	EASTERN STAR	澳洲馬尼拉	7月19	渣甸
同家士	TUNGUS	美國馬尼拉	7月19	天祥
青雲丸	SEIUN MARU	日本	7月19	洛士利
泰來總統	PRES. TYLER	馬來亞	7月19	總統
大阪丸	OSAKA MARU	新加坡	7月19	東方
瑞川丸	MIZUKAWA MARU	日本	7月20	太平
御影山丸	MIKAGESAN MARU	美國馬尼拉	7月20	東來
金碧泰	GOLDEN BETA	日本	7月20	東來
利華達丸	NEVADA MARU	日本	7月20	太平
捷利碧琪	GJERTRUD BAKKE	加拿大美國	7月20	鐵行
亞魯士	AROS	澳洲	7月20	天祥
天城山丸	AMAGISAN MARU	印度	7月20	東來
太原	TAI YUAN	神戶	7月20	太古
海利	HAI LEE	新加坡	7月20	多利順
辰久丸	TATSUHISA MARU	金邊	7月20	福來
加提根些亞	CARDIGANSHIRE	英國新加坡	7月20	渣甸
漢陽	HANYANG	基隆	7月21	銀行
民興	ELSBETH	港外	7月21	順昌
新嘉坡	SINGAPORE	上海	7月21	鐵行
杜連	TULANE	歐洲新加坡	7月21	多利順
湖南	HUNAN	天津青島上海	7月22	太古
剌士馬士基	LARS MAERSK	波斯灣印尼	7月22	捷成
粟田丸	AWATA MARU	日本	7月22	天祥
羅拉馬士基	LUNA MAERSK	美國基隆	7月22	捷成
東方	EASTERN	澳洲	7月22	鐵行
墨西哥丸	MEXICO MARU	日本	7月22	東方
英山丸	EIZAN MARU	日本	7月22	太平
成華丸	SEIKA MARU	日本	7月22	東方
日本熊	JAPAN BEAR	舊金山馬尼拉	7月22	美輪
寶樹雲	BOISSEVAIN	日本	7月22	渣華
占士麥基	JAMES MCKAY	美國	7月22	總統
萬惠士吉	VAN HEEMSKERCK	日本	7月22	渣華
寶根華利	BOUGAINVILLE	美國馬尼拉	7月23	銀行
芝萬宜	TJIWANGI	印尼新加坡	7月23	渣華
愛邊娜	ELPENOR	英國新加坡	7月23	太古
奧圖里加士	AUTOLYCUS	日本	7月23	太古
奉天	FENGTIEN	神戶	7月23	太古
好吉	HOOGKERK	歐洲新加坡	7月23	渣華
安士山丸	AZUCHISAN MARU	日本	7月23	東來
奧白蘭	S. O. BLAND	菲律賓	7月23	福來
芝錦碧	TJIKAMPEK	中國	7月24	渣華
夏利臨	HERMOD	曼谷	7月24	多利順
海順	HELIOS	曼谷	7月24	多利順
金保地	KAMBODIA	中國	7月21	寶隆
辰王丸	TATSUOH MARU	金邊	7月24	福來
愛華倫	IVARAN	馬尼拉	7月24	美邦
興名丸	KOMEI MARU	日本	7月24	太平
愛蓮馬士基	ELLEN MAERSK	日本	7月24	捷成
亞吳士	AJAX	馬尼拉	7月24	太古
亞夫	HERVAR	山打根	7月25	多利順
越南	VIETNAM	神戶橫濱	7月25	法郵
泰星	THAI	波斯灣新加坡	7月25	福來
協立丸	KYORITSU MARU	日本	7月25	東來
飛鷹	FLYING EAGLE	美國歐洲新加坡	7月25	和捷
維多利亞	VICTORIA	意大利新加坡	7月25	天祥
勝高利	SANGOLA	日本	7月25	鐵行
泗水丸	SURABAYA MARU	日本	7月26	巴拉多
	TOROA	美國馬尼拉	7月26	順昌
雲南	YUNNAN	天津上海	7月26	太古
日本	JAPAN	日本	7月27	太平
利華古臣	LEVERKUSEN	日本	7月27	捷成
麗家	LIKA	上海馬尼拉	7月28	東興行
廣州	CANTON	倫敦新加坡	7月28	鐵行
明啓丸	MEIKEI MARU	日本	7月28	東來
芬山	FERNHILL	美國馬尼拉	7月28	多利順
東英	EASTERN SAGA	日本基隆	7月28	渣甸
柯地亞	ORDIA	日本	7月29	鐵行
利加安	LYCAON	英國新加坡	7月29	太古
忌連芬士	GLENFINLAS	釜山	7月29	渣甸
太平洋運輸	PACIFIC TRANSPORT	美國馬尼拉	7月29	渣甸
多麗	TOURNAI	日本	7月29	多利順
東謬	EASTERN MUSE	加爾各答星洲曼谷西貢	7月30	渣甸
威爾遜總統	PRES. WILSON	美國馬尼拉	7月30	總統
嘉士達吉	GAASTERKERK	日本	7月31	渣華

出口船期預告

歐洲線

船	名	開往港口	月日	公司
亞譚斯總統	PRES. ADAMS	那不勒斯馬賽熱那亞	7月19	總統
邊域奇	BENVRACKIE	倫敦鹿特丹漢堡	7月19	邊船
忌連安	GLENEARN	倫敦鹿特丹漢堡	7月19	渣甸
德士頓	DRESDEN	歐洲	7月20	捷成
新嘉坡	SINGAPORE	倫敦漢堡鹿特丹安特衛普	7月21	鐵行
粟田丸	AWATA MARU	倫敦安特衛普鹿特丹漢堡	7月22	天祥
奧圖里加士	AUTOLYCUS	馬賽利物浦都柏林	7月24	太古
亞吳士	AJAX	倫敦漢堡荷蘭格拉斯哥	7月25	太古
金保地	KAMBODIA	安特衛普鹿特丹漢堡奧斯陸	7月25	寶隆
越南	VIETNAM	馬賽	7月26	法郵
利華古臣	LEVERKUSEN	漢堡鹿特丹	7月27	捷成
維多利亞	VICTORIA	歐洲	7月28	天祥
麗家	LIKA	來茲加	7月29	東興行
日本	JAPAN	安特衛普鹿特丹漢堡奧斯陸	7月29	太平
多麗	TOURNAI	鹿特丹漢堡哥本哈根奧斯陸	7月30	多利順
忌連芬士	GLENFINLAS	倫敦鹿特丹阿姆斯特丹漢堡	7月30	渣甸
邊威爾士	BENWYVIS	利物浦鹿特丹漢堡	7月31	邊船
廣州	CANTON	倫敦漢堡鹿特丹	7月31	鐵行
嘉士達吉	GAASTERKERK	安特衛普鹿特丹漢堡	8月1	渣華
美南	MEINAM	倫敦漢堡	8月6	法郵
北佐諾士	PATROCLUS	利物浦格拉斯哥	8月6	太古
攝津丸	SETTSU MARU	利物浦安特衛普漢堡鹿特丹	8月6	天祥
加提根些亞	CARDIGANSHIRE	倫敦鹿特丹阿姆斯特丹漢堡	8月7	渣甸
喇不喇打丸	LA PLATA MARU	安特衛普倫敦漢堡鹿特丹	8月7	東方
奧文吉	OMMENKERK	安特衛普鹿特丹阿姆斯特丹漢堡	8月8	渣華
漢羅華	HANNOVER	安特衛普鹿特丹漢堡	8月9	捷成
邊麥都	BENMACDHUI	漢堡倫敦鹿特丹	8月9	邊船

印・巴・中東線

船	名	開往港口	月日	公司
山彥丸	YAMAHIKO MARU	孟買喀喇蚩	7月19	大南
天星	STAR ALCYONE	孟買喀喇蚩波斯灣	7月19	福來
亞譚斯總統	PRES. ADAMS	科倫坡孟買喀喇蚩	7月19	總統
忌連安	GLENEARN	亞丁	7月19	渣甸
德士頓	DRESDEN	科倫坡	7月20	捷成
新嘉坡	SINGAPORE	亞丁蘇得港	7月21	鐵行
粟田丸	AWATA MARU	亞丁蘇得港	7月22	天祥
英山丸	EIZAN MARU	科倫坡	7月23	太平
奧圖里加士	AUTOLYCUS	亞丁	7月24	太古
羅拉馬士基	LUNA MAERSK	蘇彝士	7月24	捷成
亞吳士	AJAX	亞丁	7月25	太古
金保地	KAMBODIA	亞丁蘇港	7月25	寶隆
協立丸	KYORITSU MARU	科倫坡	7月26	東來
勝高利	SANGOLA	加爾各答	7月26	鐵行
越南	VIETNAM	科倫坡孟買	7月26	法郵
利華古臣	LEVERKUSEN	科倫坡	7月27	捷成
維多利亞	VICTORIA	科倫坡孟買喀喇蚩	7月28	天祥
麗家	LIKA	亞丁蘇丹	7月29	東興行
嘉士達吉	GAASTERKERK	亞丁蘇得港	8月1	渣華

東南亞線

船	名	開往港口	月日	公司
山彥丸	YAMAHIKO MARU	新加坡吡叻	7月19	大南
天星	STAR ALCYONE	新加坡巴生	7月19	福來
大寶來	TAI POO LOY	西貢金邊	7月19	順昌
亞譚斯總統	PRES. ADAMS	西貢新加坡吡叻巴生	7月19	總統
千祥丸	SENSHO MARU	新加坡	7月19	東方
東豪	EASTERN ARGOSY	華萊士灣	7月19	渣甸
忌連安	GLENEARN	新加坡	7月19	渣甸
渣華郵	JAVA MAIL	馬尼拉	7月19	福來
邊域奇	BENVRACKIE	新加坡	7月19	邊船
協榮丸	KYOEI MARU	小呂宋	7月19	東來
萬隆丸	BANDUNG MARU	新加坡吡叻日厘	7月19	巴拉多
西吐士	CITOS	山打根	7月20	天祥

（左接出口船期預告）

船	名	開往港口	月日	公司
順發	SHUN FAT	新加坡巴生吡叻	7月20	捷順
德士頓	DRESDEN	新加坡	7月20	捷成
海多	HALLDOR	新加坡巴生吡叻	7月20	多利順
同家士	TUNGUS	曼谷新加坡雅加達	7月20	多利順
詩好頓	SCHOUTEN	馬尼拉	7月20	渣華
捷利碧琪	GJERTRUD BAKKE	新加坡巴生吡叻	7月21	鐵行
新嘉坡	SINGAPORE	新加坡巴生吡叻	7月21	鐵行
御影山丸	MIKAGESAN MARU	新加坡曼谷	7月21	東來
金碧泰	GOLDEN BETA	新加坡吡叻	7月21	東來
民興	ELSBETH	金邊	7月22	順昌
粟田丸	AWATA MARU	新加坡	7月22	天祥
辰久丸	TATSUHISA MARU	金邊	7月22	福來
成華丸	SEIKA MARU	馬尼拉	7月23	東方
英山丸	EIZAN MARU	新加坡吡叻巴生港	7月23	太平
寶根華利	BOUGAINVILLE	新加坡巴生吡叻	7月24	銀行
湖南	HUNAN	新加坡印尼	7月24	太古
奧圖里加士	AUTOLYCUS	新加坡	7月24	太古
寶樹雲	BOISSEVAIN	新加坡	7月24	渣華

汕頭・上海・天津線

船	名	開往港口	月日	公司
亞魯士	AROS	上海	7月20	天祥
有發	EUPHRATE	華北	7月20	法郵
好吉	HOOGKERK	上海	7月24	渣華
聖愛門	SAINT EDMUND	上海	7月28	渣華
烈娜些亞	RADNORSHIRE	華北	8月2	渣甸
士打順達	STRAAT SEONDA	上海	8月3	渣華

基隆・釜山・日本港口線

船	名	開往港口	月日	公司
渡波道	TROUBADOUR	日本	7月19	天祥
四川	SZECHUEN	基隆	7月19	太古
海福	HAI FOO	高雄	7月19	集豐
大阪丸	OSAKA MARU	日本	7月20	東方
福州	FOOCHOW	日本	7月20	太古
愛菲馬士基	EFFIE MAERSK	日本	7月20	捷成
天城山丸	AMAGISAN MARU	日本	7月21	東來

非洲線

船	名	開往港口	月日	公司
粟田丸	AWATA MARU	卡薩布蘭卡	7月22	天祥
寶樹雲	BOISSEVAIN	南非	7月24	渣華
萬惠士吉	VAN HEEMSKERK	西非	7月24	渣華
明啓丸	MEIKEI MARU	西非	7月29	東來
日本	JAPAN	卡薩布蘭卡	7月29	太平
聖山丸	SEIZAN MARU	西非	8月2	太平
美南	MEINAM	卡薩布蘭卡	8月6	法郵
喜久玉丸	KIKUTAMA MARU	南非	8月8	東方
士打莫三碧	STRAAT MOZAMBIQUE	南非	8月9	渣華
銀光丸	GINKO MARU	東非	8月10	東方

美洲線

船	名	開往港口	月日	公司
協榮丸	KYOEI MARU	加拿大美國	7月19	東來
青雲丸	SEIUN MARU	美國	7月19	洛士利
愛菲馬士基	EFFIE MAERSK	美國	7月20	捷成
飛雲	FLYING CLOUD	美國	7月20	和捷
泰來總統	PRES. TYLER	美國	7月20	總統
利華達丸	NEVADA MARU	美國	7月21	太平
瑞川丸	MIZUKAWA MARU	南美	7月21	太平
墨西哥丸	MEXICO MARU	中南美	7月23	東方
日本熊	JAPAN BEAR	舊金山洛杉磯	7月23	美輪
安士山丸	AZUCHISAN MARU	加拿大美國	7月24	東來
奧白蘭	S. O. BLAND	加拿大	7月24	福來
羅拉馬士基	LUNA MAERSK	美國加拿大	7月24	捷成
寶樹雲	BOISSEVAIN	南美	7月24	渣華
興名丸	KOMEI MARU	美國	7月25	太平
愛華倫	IVARAN	美國	7月25	美邦
飛鷹	FLYING EAGLE	美國	7月26	和捷

澳洲線

船	名	開往港口	月日	公司
東豪	EASTERN ARGOSY	澳洲	7月19	渣甸
西吐士	CITOS	澳洲	7月20	天祥
太原	TAI YUAN	悉尼墨爾本	7月22	太古
萬隆	VAN CLOON	新西蘭	7月29	渣華
太平	TAI PING	悉尼墨爾本	8月4	太古

今日明日出入口船隻

今日入口船隻

船	名	開來港口	停泊地點	公司
華興	ANGELINA（下午）	金邊	油蔴地	順昌
北佐諾士	PATROCLUS（下午）	英國新加坡	太古橋	太古
馬來怡美利	BRADEVERETT（中午）	波斯灣新加坡	B18	福來
印度怡美利	REBEVERETT（下午）	日本	B13	福來
伊美運納	IMERINA（上午）	曼谷	A10	法郵
寶康	PO HANG（晨早）	曼谷	B19	福來
邊威爾士	BENWYVIS（上午十時）	英國新加坡	A7	邊船

今日出口船隻

船	名	開往港口	停泊地點	公司
東平	TONG PENG（下午）	新加坡印尼	B12	大興行
辰國丸	TATSUKUNI MARU（上午六時）	沖繩日本	B6	福來
夕張丸	YUBARI MARU（下午）	海防	B11	東來
沃馬利亞	UMARIA（下午）	日本	九龍倉橋	鐵行
大寶安	TAI POO AN（下午）	新加坡吡叻	B29	順昌
曼谷丸	BANGKOK MARU（下午）	日本	A12	東方
居士頓馬士基	KIRSTEN MAERSK（中午）	曼谷印度巴基斯坦	B23	捷成
海明	HAI MENG（零時）	日本	B10	多利順
太平	TAI PING（中午）	日本	九龍倉橋	太古
伊美運納	IMERINA（下午）	日本	A10	法郵

明日入口船隻

船	名	開來港口	停泊地點	公司
爪哇郵	JAVA MAIL	美國日本	A	福來
山彥丸	YAMAHIKO MARU	日本	B	大南
長門丸	NAGOTA MARU	日本	A9	天祥
大寶來	TAI POO LOY	曼谷	B	順昌
正鋒	PIONEER MAIN	紐約	A	美輪
布祿連城	CITY OF BROOKLYN	美國馬尼拉	A	銀行
天星	STAR ALCYONE	日本	A	福來
亞譚斯總統	PRES. ADAMS	美國日本基隆	九龍倉橋	總統
四川	SZECHUEN	基隆	西環碼頭	太古
興立	HENRIK	高雄	B	多利順
美南	MEINAM	馬賽西貢	九龍倉橋	法郵
芝沙丹尼	TJISADANE	南非南美	A6	渣華
千祥丸	SENSHO MARU	日本	B	東方
詩好頓	SCHOUTEN	東非	B	渣華
印度郵	INDIA MAIL	菲律賓	A	福來
協榮丸	KYOEI MARU	日本	A5	東來
力高連馬士基	NICOLINE MAERSK	日本	A4	捷成
萬隆丸	BANDUNG MARU	日本	B	巴拉多

明日出口船隻

船	名	開往港口	停泊地點	公司
華興	ANGELINA	金邊	油蔴地	順昌
長門丸	NAGOTA MARU	新加坡波斯灣	A9	天祥
美南	MEINAM	基隆釜山日本	九龍倉橋	法郵
沙班	SABANG	金邊	B28	渣華
正鋒	PIONEER MAIN	美國	A	美輪
印度郵	INDIA MAIL	日本美國	A	福來
印度怡美利	REBEVERETT	新加坡吡叻加爾各答吉大港	B13	福來
馬來怡美利	BRADEVERETT	日本	B18	福來
寶康	PO HANG	沖繩釜山日本	B19	福來
南京	NANKIN	山打根澳洲	九龍倉橋	鐵行

輪船停泊處

船	名	停泊地點	公司
生力	SAN MIGUEL	油蔴地	[illegible]
瑞生	BLISSFUL	A15	振盛行
中國之杉	CHINA FIR	油蔴地	FIR LINE
泰順	TAI SHUN	油蔴地	遠東
忌連安	GLENEARN	A3	渣甸
燕治安	INCHEARN	九龍灣	渣甸
東豪	EASTERN ARGOSY	A1	成臣

順發 S.S. "SHUN FAT"
七月十九早抵港 十九日落貨 廿日晚開行
直航石叻，巴生，庇能
貨客船務公司 貨付接洽請
文咸西街六十八號 電話：45978 49684
捷順船務有限公司啓

惠刊廣告 請撥電話 四八一〇八

永達行股份有限公司
海輪進口貨物 船邊收貨 提送進倉
海輪出口貨物 提貨出倉 負責裝船
進出口貨物貯存 自設貨倉 保管安全
本港廠商貨物提送 水陸運輸 穩妥快捷
如蒙賜顧請撥電話：25109 26478號 當即派員趨前面洽
總管理處：皇后大道中四號四樓 北角貨倉——北角油街海傍 九龍貨倉——深水埗元洲街

利航 港澳
每晚十一時正往澳 每日下午二時返港
公衆假期及星期日澳開下午四時正
代售：廣州：新發利 江門：合記 客票（逢星期開下午二時）
售票處：元安碼頭 電話：四八七八九 港九客票中國旅行社代售處 總辦事處 鐵價公司 四五六六一
在碼頭領回港證，星期一至星期五，由上午十時至下午一時半，下午三時至六時半。星期六上午九時至下午十二時半。
和祥發船務貿易行 永樂街五十二號

港澳 金城輪
星期日公衆假期 港開上午十點正 澳開下午一點半
每日 港開下午一點半 澳開半夜一點半
港泊永樂碼頭 澳泊18號碼頭 上午九時開始發售當日客票 下午二時至五時預售三天期內客票 付貨購票請到永樂碼頭 電話45770
大成輪船有限公司謹啓 電話 德輔道西65號二樓 三四〇八

MITSUI LINE 三井船舶
協榮丸 KYOEI MARU 定期七月十八日抵港 十九日啓行 直航小呂宋、溫哥華、舍路、砵崙、三藩市、羅省、朗非路
天城山丸 "AMAGISAN MARU" 七月二十日抵港 二十一日啓行 直航橫濱、神戶、門司
御影山丸 MIKAGESAN MARU 七月廿日抵港 廿一日啓行 直航新加坡，曼谷
安士山丸 "AZUCHISAN MARU" 七月廿三日抵港 廿四日啓行 直航溫哥華、舍路、砵崙、三藩市、羅省、朗非路、拿京士頓、基里士多堡、特雷希羅、紐約、夏灣拿
☆兼收轉駁美國內陸、中南美洲、西印度羣島等埠貨載
協立丸 "KYORITSU MARU" 七月廿五日抵港 廿六日啓行 直航新加坡、巴生、吡叻、哥倫堡
明啟丸 "MEIKEI MARU" 七月廿八日抵港 廿九日啓行 直航石叻西非洲各埠如下：DAKAR, FREETOWN, ABIDJAN, ACCRA, TAKORADI, PORT HARCOURT, LAGOS & APAPA
貨客付貨請移玉華人行中建大廈三樓1號 權記公司接洽 電話三一一六九 部郵參利街一號二樓 電話：三一一六一
東來有限公司啓

英旗快輪 金碧泰 S.S. "GOLDEN BETA"
本月二十日落貨 廿一日開往 星加坡，庇能
貨客付貨請移玉 都爹利街一號 電話三一一六一三
東來有限公司接洽

大寶安 S.S. TAIPOOAN 七月十七日落貨 十七日下午開行 往石叻庇能
華興 M.V. ANGELINA 七月十七日落貨 十八日晨早開行 直往金邊
大寶來 S.S. TAIPOOLOY 七月十八、十九日落貨 十九日下午開行 往西貢、金邊 有客房歡迎搭客兼收雲貨
民興 M.V. ELSBETH 七月廿一、廿二日落貨 廿二日下午開行 直往金邊
貨客惠顧請到本公司接洽 干諾道西廿四號二樓 電話：四四一八五 四九六一九
順昌航業有限公司啓